

๒ คู่มือ

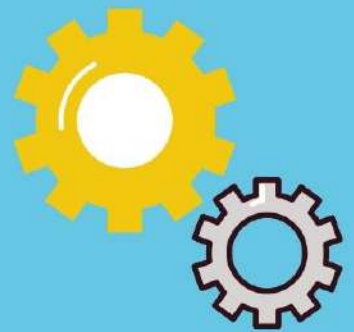

การปฏิบัติงาน กลุ่มงานวิเคราะห์งบประมาณ



กลุ่มนโยบายและแผน
สำนักงานเขตพื้นที่การศึกษาประถมศึกษาพะเยา
สำนักงานคณะกรรมการการศึกษาขั้นพื้นฐาน
กระทรวงศึกษาธิการ



คำนำ

งานวิเคราะห์งบประมาณ เป็นกระบวนการสนับสนุนที่สำคัญในการปฏิบัติงานตามภารกิจของสำนักงานเขตพื้นที่การศึกษาประถมศึกษา ให้บรรลุตามวัตถุประสงค์และเป้าหมายที่สำนักงานคณะกรรมการการศึกษาขั้นพื้นฐานกำหนด ดังนั้น เพื่อให้การปฏิบัติงานด้านงบประมาณเป็นไปอย่างมีประสิทธิภาพ มีการพัฒนาระบบการปฏิบัติงานเพื่อยกระดับคุณภาพและมาตรฐานการปฏิบัติงานสู่การพัฒนาองค์กรแห่งการเรียนรู้ จึงได้จัดทำคู่มือการปฏิบัติงานนี้ขึ้น

สำหรับคู่มือปฏิบัติงานฉบับนี้ มีรายละเอียดของกระบวนการและขั้นตอนการปฏิบัติงานของกลุ่มงานวิเคราะห์งบประมาณ ซึ่งหวังเป็นอย่างยิ่งว่า คู่มือฉบับนี้จะเป็นประโยชน์ต่อผู้ปฏิบัติงานและเป็นแนวทางในการปฏิบัติงานงบประมาณได้เป็นอย่างดี

กลุ่มงานวิเคราะห์งบประมาณ
กลุ่มนโยบายและแผน
สำนักงานเขตพื้นที่การศึกษาประถมศึกษาระนอง



สารบัญ

	หน้า
คำนำ	ก
สารบัญ	ข
ส่วนที่ ๑ บทนำ	๑
△ สภาพทั่วไปและข้อมูลพื้นฐาน	๓
△ แนวคิด/วัตถุประสงค์/ขอบข่าย/ภารกิจ	๔
ส่วนที่ ๒ การวิเคราะห์งาน	๖
△ ตารางการวิเคราะห์งาน	๗
ส่วนที่ ๓ ขั้นตอนการดำเนินงาน	๒๐
△ งานวิเคราะห์งบประมาณรายจ่าย	๒๑
△ งานจัดตั้งและเสนอของบประมาณ	๒๔
△ งานจัดสรรงบประมาณ	๒๘
△ งานบริหารงบประมาณ	๓๕
ส่วนที่ ๔ ระเบียบ กฎหมาย แนวปฏิบัติ อ้างอิง	๓๘
ภาคผนวก	๔๐



ส่วนที่ ๑

บทนำ



บทนำ

ตามประกาศกระทรวงศึกษาธิการ เรื่อง การแบ่งส่วนราชการภายในสำนักงานเขตพื้นที่การศึกษา ลงวันที่ ๒๙ พฤศจิกายน ๒๕๖๐ ประกาศในราชกิจจานุเบกษา เล่ม ๑๓๔ ตอนพิเศษ ๒๙๕ ง วันที่ ๒๙ พฤศจิกายน ๒๕๖๐ ได้กำหนดอำนาจหน้าที่กลุ่มนโยบายและแผน ไว้ดังต่อไปนี้

๑. จัดทำนโยบายและแผนพัฒนาการศึกษาให้สอดคล้องกับนโยบาย มาตรฐานการศึกษา แผนการศึกษา แผนพัฒนาการจัดการศึกษาขั้นพื้นฐาน และความต้องการของท้องถิ่น

๒. วิเคราะห์การจัดตั้งงบประมาณ เงินอุดหนุนทั่วไปของสถานศึกษา และแจ้งการจัดสรรงบประมาณ

๓. ตรวจสอบ ติดตาม ประเมิน และรายงานผลการใช้จ่ายงบประมาณ และผลการปฏิบัติตามนโยบายและแผน

๔. ดำเนินการวิเคราะห์ และจัดทำข้อมูลเกี่ยวกับการจัดตั้ง ยุบ รวม เลิก และโอนสถานศึกษาขั้นพื้นฐาน

๕. ปฏิบัติงานร่วมกับหรือสนับสนุนการปฏิบัติงานของหน่วยงานอื่นที่เกี่ยวข้อง หรือที่ได้รับมอบหมาย

ดังนั้น ในการปฏิบัติงานตามหน้าที่ดังกล่าวข้างต้นให้เกิดประสิทธิภาพและประสิทธิผลได้นั้น บุคลากรผู้ปฏิบัติงานจึงจำเป็นต้องเข้าใจภารกิจและรายละเอียดในการปฏิบัติงาน มีเป้าหมาย มีขั้นตอน กระบวนการปฏิบัติงานที่ชัดเจน จึงจะบรรลุวัตถุประสงค์ได้อย่างมีประสิทธิภาพ การจัดทำคู่มือการปฏิบัติงาน กลุ่มนโยบายและแผน เพื่อใช้ในการพัฒนาศักยภาพบุคลากรให้ปฏิบัติงานได้อย่างถูกต้องรวดเร็ว โปร่งใสเป็นธรรม เกิดความพึงพอใจและประโยชน์สุขแก่ประชาชน โดยคู่มือการปฏิบัติงานฉบับนี้ ประกอบด้วย กระบวนการ วัตถุประสงค์ ขอบเขตของงาน คำจำกัดความ ขั้นตอนการปฏิบัติงาน แบบฟอร์มที่ใช้ เอกสาร/หลักฐานอ้างอิง ประกอบการปฏิบัติงานใน ๔ งาน คือ งานธุรการ งานนโยบายและแผน งานวิเคราะห์งบประมาณ งานติดตาม ประเมินผล และรายงานผล ซึ่งเป็นเอกสารที่มีประโยชน์อย่างยิ่งสำหรับบุคลากรที่ปฏิบัติงานในกลุ่มนโยบายและแผน และบุคลากรอื่น ๆ ตลอดจนสถานศึกษา เพื่อเป็นแนวทางในการบริหารงานและปฏิบัติงานให้บรรลุผลตามภารกิจ อำนาจหน้าที่ที่ได้รับมอบหมายอย่างมีประสิทธิภาพ



สภาพทั่วไปและข้อมูลพื้นฐาน

สำนักงานเขตพื้นที่การศึกษาประถมศึกษาประจวบคีรีขันธ์ เป็นหน่วยงานที่อยู่ภายใต้การกำกับดูแลของสำนักงานคณะกรรมการการศึกษาขั้นพื้นฐาน กระทรวงศึกษาธิการ มีหน้าที่ดำเนินการให้เป็นไปตามอำนาจหน้าที่ของคณะกรรมการการศึกษาขั้นพื้นฐาน ตามมาตรา ๓๘ แห่งพระราชบัญญัติการศึกษาแห่งชาติ พ.ศ.๒๕๔๒ และมาตรา ๓๗ แห่งพระราชบัญญัติระเบียบบริหารราชการกระทรวงศึกษาธิการ พ.ศ.๒๕๔๖ และตามประกาศกระทรวงศึกษาธิการ เรื่อง การแบ่งส่วนราชการภายในสำนักงานเขตพื้นที่การศึกษา พ.ศ. ๒๕๖๐ ข้อ ๕ ให้สำนักงานเขตพื้นที่การศึกษามีอำนาจหน้าที่ดำเนินการให้เป็นไปตามอำนาจหน้าที่ของสำนักงานเขตพื้นที่การศึกษาตามกฎหมายว่าด้วยระเบียบบริหารราชการกระทรวงศึกษาธิการ และมีอำนาจหน้าที่ ดังต่อไปนี้

(๑) จัดทำนโยบายแผนพัฒนาและมาตรฐานการศึกษาของเขตพื้นที่การศึกษา ให้สอดคล้องกับนโยบายมาตรฐานการศึกษา แผนการศึกษา แผนพัฒนาการศึกษาขั้นพื้นฐาน และความต้องการของท้องถิ่น

(๒) วิเคราะห์การจัดตั้งงบประมาณเงินอุดหนุนทั่วไปของสถานศึกษา และหน่วยงานในเขตพื้นที่การศึกษา และแจ้งจัดสรรงบประมาณที่ได้รับให้หน่วยงานข้างต้นรับทราบ รวมทั้งกำกับ ตรวจสอบติดตามการใช้จ่ายงบประมาณของหน่วยงานดังกล่าว

(๓) ประสาน ส่งเสริม สนับสนุน และพัฒนาหลักสูตรร่วมกับสถานศึกษาในเขตพื้นที่การศึกษา

(๔) กำกับ ดูแล ติดตาม และประเมินผลสถานศึกษาขั้นพื้นฐาน และในเขตพื้นที่การศึกษา

(๕) ศึกษา วิเคราะห์ วิจัย และรวบรวมข้อมูลสารสนเทศด้านการศึกษาในเขตพื้นที่การศึกษา

(๖) ประสานการระดมทรัพยากรด้านต่างๆ รวมทั้งทรัพยากรบุคคล เพื่อส่งเสริม สนับสนุนการจัดและพัฒนาการศึกษาในเขตพื้นที่การศึกษา

(๗) จัดระบบประกันคุณภาพการศึกษา และประเมินผลสถานศึกษาในเขตพื้นที่การศึกษา

(๘) ประสาน ส่งเสริม สนับสนุน การจัดการศึกษาของสถานศึกษาเอกชน องค์กรปกครองส่วนท้องถิ่น รวมทั้งบุคคล องค์กรชุมชน องค์กรวิชาชีพ สถาบันศาสนา สถานประกอบการ และสถาบันอื่นที่จัดการศึกษารูปแบบที่หลากหลายในเขตพื้นที่การศึกษา

(๙) ดำเนินการและประสาน ส่งเสริม สนับสนุนการวิจัย และพัฒนาการศึกษาในเขตพื้นที่การศึกษา

(๑๐) ประสาน ส่งเสริม การดำเนินงานของคณะกรรมการ และคณะทำงานด้านการศึกษา

(๑๑) ประสานการปฏิบัติราชการทั่วไปกับองค์กรหรือหน่วยงานต่างๆ ทั้งภาครัฐ เอกชนและ องค์กรปกครองส่วนท้องถิ่น

(๑๒) ปฏิบัติงานร่วมกับหรือสนับสนุนการปฏิบัติงานของหน่วยงานอื่นที่เกี่ยวข้องหรือที่ได้รับมอบหมาย



แนวคิด

กลุ่มนโยบายและแผน เป็นหน่วยงานที่ส่งเสริม สนับสนุน และประสานงานในเชิงนโยบาย ให้สถานศึกษาจัดการศึกษาเป็นไปตามนโยบายและมาตรฐานการศึกษา มุ่งเน้นผลสัมฤทธิ์ของงาน เป็นไปเพื่อประโยชน์สุขของประชาชน เกิดความคุ้มค่าในเชิงภารกิจแห่งรัฐ ใช้ระบบงบประมาณแบบมุ่งเน้นผลงาน ตามยุทธศาสตร์ โดยเน้นความโปร่งใส ทันสมัย ความรับผิดชอบที่ตรวจสอบได้ เกิดประสิทธิภาพและประสิทธิผล ยึดหลักการมีส่วนร่วม การบริหารที่สนับสนุนให้ใช้โรงเรียนเป็นฐาน (School - Based Management) โดยมีกระบวนการวางแผน การดำเนินการตามแผนการกำกับ ติดตามผล อย่างเป็นระบบ

วัตถุประสงค์

๑. เพื่อให้การบริหารและการจัดการศึกษา ของเขตพื้นที่การศึกษาเป็นไปอย่างมีประสิทธิภาพ และประสิทธิผล สามารถสนับสนุนส่งเสริมการจัดการศึกษาให้บรรลุเป้าหมายของการปฏิรูปการศึกษา
๒. เพื่อสนับสนุนส่งเสริมให้สถานศึกษาสามารถพัฒนายุทธศาสตร์ในการบริหารและการจัดการศึกษาให้มีคุณภาพสอดคล้องกับความต้องการของท้องถิ่น

ขอบข่าย/ภารกิจ

๑. งานธุรการ
 - ๑.๑ งานสารบรรณ
 - ๑.๒ งานประสานงานและให้บริการ
 - ๑.๓ งานจัดการประชุมภายในกลุ่มนโยบายและแผน
 - ๑.๔ งานจัดการความรู้ภายในกลุ่มนโยบายและแผน
๒. งานนโยบายและแผน
 - ๒.๑ งานวิเคราะห์และพัฒนานโยบายทางการศึกษา
 - ๒.๒ งานจัดทำแผนพัฒนาการศึกษาขั้นพื้นฐาน
 - ๒.๓ งานจัดทำแผนปฏิบัติการประจำปี
 - ๒.๔ งานบริหารยุทธศาสตร์และบูรณาการการศึกษาจังหวัดและกลุ่มจังหวัด
 - ๒.๕ งานจัดตั้ง ยุบรวม เลิก และโอนสถานศึกษาขั้นพื้นฐาน
๓. งานวิเคราะห์งบประมาณ
 - ๓.๑ งานวิเคราะห์งบประมาณรายจ่าย
 - ๓.๒ งานจัดตั้งและเสนอของบประมาณ
 - ๓.๓ งานจัดสรรงบประมาณ
 - ๓.๔ งานบริหารงบประมาณ
๔. งานติดตาม ประเมินผล และรายงานผล
 - ๔.๑ งานติดตามและรายงานผลการดำเนินงานตามนโยบายและกลยุทธ์
 - ๔.๒ งานประเมินผลการดำเนินงานตามนโยบายและกลยุทธ์ (สพฐ. /แผนปฏิบัติการประจำปี สำนักงานเขตพื้นที่การศึกษา /แผนพัฒนาการศึกษาขั้นพื้นฐาน)
 - ๔.๓ งานพัฒนาระบบการติดตาม ประเมินผลและรายงานผลการดำเนินงานของสำนักงานเขตพื้นที่การศึกษา





ส่วนที่ ๒

การวิเคราะห์งาน



ตารางการวิเคราะห์งาน
“กลุ่มนโยบายและแผน”

บทบาท/ภารกิจ/หน้าที่ ตาม ประกาศ ศธ.	งาน/เรื่อง	ขั้นตอนการปฏิบัติงาน	บุคคล/หน่วยงานที่ เกี่ยวข้อง
	<p>๑. งานธุรการ</p> <p>๑.๑ งานสารบรรณ</p>	<p>๑) นำระบบเครือข่ายเทคโนโลยีสารสนเทศและการสื่อสารมาใช้ในการปฏิบัติงาน รับ- ส่งหนังสือราชการ</p> <p>๒) รับ - ส่งหนังสือราชการตามระบบที่กำหนด โดยจัดทำและพัฒนาทำกับดูแลการรับ - ส่งหนังสือด้วยระบบ E - Office และ AMSS กลุ่มนโยบายและแผน แจ้งให้เจ้าหน้าที่ผู้ที่เกี่ยวข้องทราบ โดยดำเนินการ ดังนี้</p> <ul style="list-style-type: none"> - ตรวจสอบหนังสือผ่านระบบ - ลงทะเบียนหนังสือรับจากระบบ - เสนอผู้อำนวยการกลุ่ม มอบหมายให้ผู้รับผิดชอบปฏิบัติ - แจกจ่ายหนังสือให้ผู้รับผิดชอบปฏิบัติ - เจ้าหน้าที่ที่รับผิดชอบจัดทำหนังสือราชการหรือเอกสารประกอบ - เสนอผู้อำนวยการกลุ่ม ตรวจสอบความถูกต้อง - ผู้มีอำนาจพิจารณาอนุมัติ <p>๓) ตรวจสอบการส่งหนังสือราชการผ่านทางเว็บไซต์ ในกลุ่มนโยบายและแผน และควบคุมการส่งหนังสือราชการของกลุ่มนโยบายและแผน</p> <p>๔) ออกแบบและพัฒนาระบบงานสารบรรณให้เหมาะสมและสอดคล้องกับระบบงานสารบรรณของสำนักงานเขตพื้นที่การศึกษา</p> <p>๕) สรุปและประเมินผลการใช้ระบบการรับ - ส่งหนังสือราชการ เพื่อการปรับปรุงแก้ไขให้เป็นปัจจุบันและตรงกับความต้องการใช้งาน</p>	<ul style="list-style-type: none"> - กลุ่ม/หน่วย - สถานศึกษา - ผู้มีส่วนเกี่ยวข้องใน การจัดการศึกษา



บทบาท/ภารกิจ/หน้าที่ ตาม ประกาศ ศธ.	งาน/เรื่อง	ขั้นตอนการปฏิบัติงาน	บุคคล/หน่วยงานที่ เกี่ยวข้อง
	๑.๒ งานประสานงานและ ให้บริการ	<p>๑) ประสานงานกับกลุ่มอื่นในสำนักงาน และงานภายในกลุ่มนโยบายและแผน หน่วยงานและสถานศึกษาในภาครัฐที่เกี่ยวข้องกับการบริหารงานของกลุ่ม</p> <p>๒) ช่วยอำนวยความสะดวกงานระบบการเชื่อมต่อเทคโนโลยีภายในสำนักงาน ทำให้ระบบมีประสิทธิภาพ</p> <p>๓) ประสานการดำเนินงานประชาสัมพันธ์ เผยแพร่ข้อมูลข่าวสารและผลงานของกลุ่มนโยบายและแผน ให้ครูและบุคลากรทางการศึกษาและประชาชนทั่วไปทราบ</p> <p>๔) สรุปและรายงานผลการดำเนินงานในการประสานงานและการให้บริการ</p>	<ul style="list-style-type: none"> - กลุ่ม/หน่วย - สถานศึกษา - ผู้มีส่วนเกี่ยวข้องในการจัดการศึกษา
	๑.๓ งานจัดการประชุม ภายในกลุ่ม	<p>๑) ศึกษาวิเคราะห์ข้อมูลข่าวสารทางด้านนโยบายและแผน และข้อมูลด้านอื่น ๆ ที่เกี่ยวข้อง</p> <p>๒) จัดรวบรวมข้อมูลข่าวสารทางด้านนโยบายและแผน ข้อมูลด้านอื่น ๆ ที่เกี่ยวข้อง</p> <p>๓) เสนอผู้บังคับบัญชา พิจารณาและแจ้งต่อเจ้าหน้าที่ภายในกลุ่มนโยบายและแผน</p> <p>๔) จัดประชุมและจัดทำรายละเอียดข้อมูลแจ้งในที่ประชุมกลุ่มนโยบายและแผน</p> <p>๕) สรุปและจัดทำรายงานผลการประชุม แจ้งผู้เกี่ยวข้องทราบ</p>	<ul style="list-style-type: none"> - กลุ่ม/หน่วย - สถานศึกษา - ผู้มีส่วนเกี่ยวข้องในการจัดการศึกษา
	๑.๔ งานจัดการความรู้ ภายในกลุ่ม	<p>๑) การศึกษา วิเคราะห์ความรู้ที่เกี่ยวข้องกับงานตามภารกิจที่มีติดขอบ</p> <p>๒) การรวบรวม กลั่นกรอง จัดเก็บองค์ความรู้ที่จำเป็นในการปฏิบัติงาน</p> <p>๓) แลกเปลี่ยนและเผยแพร่ความรู้</p> <p>๔) สรุปและรายงานผล</p>	<ul style="list-style-type: none"> - กลุ่ม/หน่วย - สถานศึกษา - ผู้มีส่วนเกี่ยวข้องในการจัดการศึกษา



บทบาท/ภารกิจ/หน้าที่ ตาม ประกาศ ศธ.	งาน/เรื่อง	ขั้นตอนการปฏิบัติงาน	บุคคล/หน่วยงานที่เกี่ยวข้อง
(ก) จัดทำนโยบายและแผน พัฒนาการศึกษาให้สอดคล้องกับ นโยบาย มาตรฐานการศึกษา แผนการศึกษาขั้นพื้นฐาน การ จัดการศึกษาขั้นพื้นฐาน และ ความต้องการของท้องถิ่น (ง) ดำเนินการวิเคราะห์ และ จัดทำข้อมูลเกี่ยวกับการจัดตั้ง ยุบ รวม เลิก และโอน สถานศึกษาขั้นพื้นฐาน	<p>งาน/เรื่อง</p> <p>๒. งานนโยบายและแผน</p> <p>๒.๑ งานวิเคราะห์และ พัฒนานโยบายทางการศึกษา</p>	<p>๑) วิเคราะห์ทิศทางและหรือยุทธศาสตร์ กลยุทธ์ ระดับชาติ กระทรวง ศึกษาธิการ สำนักงานคณะกรรมการการศึกษาขั้นพื้นฐาน กลุ่มจังหวัด และ จังหวัด รวมทั้งหน่วยงานที่เกี่ยวข้อง</p> <p>๒) ศึกษาผลการดำเนินงานหรือการวิจัยที่เกี่ยวข้องกับการพัฒนาสำนักงาน เขตพื้นที่การศึกษา</p> <p>๓) วิเคราะห์ผลการจัดการศึกษาทั้งด้านปริมาณและคุณภาพของสำนักงาน เขตพื้นที่การศึกษาและสถานศึกษา</p> <p>๔) ศึกษา วิเคราะห์ วิจัย การจัดและพัฒนากิจการศึกษารวมของ สำนักงานเขตพื้นที่การศึกษาเพื่อเป็นประโยชน์ต่อการกำหนดนโยบาย ของ สำนักงานเขตพื้นที่การศึกษา</p> <p>๕) จัดทำนโยบาย จุดเน้นและเป้าหมายการจัดการศึกษาที่สอดคล้องกับ บริบทสภาพแวดล้อมและความต้องการของชุมชน และสนับสนุนการนำไปใช้ใน การจัดการศึกษา ตลอดจนเผยแพร่สู่สาธารณชน</p> <p>๖) เสนอต่อคณะกรรมการศึกษาธิการจังหวัด พิจารณานโยบาย จุดเน้นและ เป้าหมายการจัดการศึกษาของสำนักงานเขตพื้นที่การศึกษา</p> <p>๗) เผยแพร่ต่อสาธารณชนและสนับสนุนการนำไปใช้ในการจัด การศึกษา</p> <p>๘) ติดตาม ประเมินผลและรายงานผลการดำเนินงาน</p>	<p>บุคคล/หน่วยงานที่ เกี่ยวข้อง</p> <ul style="list-style-type: none"> - กลุ่ม/หน่วย - สถานศึกษา - องค์กรและบุคคลและ ผู้มีส่วนเกี่ยวข้อง



บทบาท/ภารกิจ/หน้าที่ ตาม ประกาศ ศธ.	งาน/เรื่อง	ขั้นตอนการปฏิบัติงาน	บุคคล/หน่วยงานที่ เกี่ยวข้อง
	๒.๒ งานจัดทำแผนพัฒนา การศึกษาขั้นพื้นฐาน	<p>๑) ทบทวนภารกิจจัดการศึกษาของสำนักงานเขตพื้นที่การศึกษา</p> <p>๒) ศึกษารายงานข้อมูลสารสนเทศที่เกี่ยวข้องและผลการดำเนินงานที่ผ่านมา</p> <p>๓) วิเคราะห์ปัจจัยสภาพแวดล้อม ที่มีผลกระทบต่อการจัดการศึกษาของสำนักงานเขตพื้นที่การศึกษา และประเมินสภาพของเขตพื้นที่การศึกษา เพื่อจัดทำแผนที่ตั้งการศึกษาโดยใช้เทคนิคของ School Mapping</p> <p>๔) กำหนดวิสัยทัศน์ พันธกิจ เป้าประสงค์ และค่านิยมองค์กร ของสำนักงานเขตพื้นที่การศึกษา</p> <p>๕) กำหนดกลยุทธ์จัดการศึกษาของเขตพื้นที่การศึกษา</p> <p>๖) กำหนดผลลัพธ์ และตัวชี้วัดความสำเร็จ เป้าหมายและกรอบแผนงาน/โครงการ</p> <p>๗) นำเสนอแผนพัฒนาการจัดการศึกษาขั้นพื้นฐานขอความเห็นชอบต่อคณะกรรมการเขตพื้นที่การศึกษา</p> <p>๘) เผยแพร่ประกาศต่อสาธารณชน และผู้มีส่วนเกี่ยวข้องทราบอย่างทั่วถึง</p> <p>๙) สนับสนุน ช่วยเหลือให้สถานศึกษาจัดทำแผนพัฒนาคุณภาพการจัดการศึกษาขั้นพื้นฐาน</p> <p>๑๐) ติดตาม ประเมินและรายงานผลการดำเนินงาน</p>	<ul style="list-style-type: none"> - กลุ่ม/หน่วย - สถานศึกษา - องค์กรและบุคคลและ ผู้มีส่วนเกี่ยวข้องใน การจัดการศึกษา
	๒.๓ งานจัดทำแผนปฏิบัติ การประจำปี	<p>๑) ศึกษา วิเคราะห์รายละเอียดนโยบายและงบประมาณที่ได้รับจัดสรรจากสำนักงานคณะกรรมการการศึกษาขั้นพื้นฐาน และหน่วยงานที่เกี่ยวข้อง</p> <p>๒) ทบทวนกลยุทธ์ตามแผนพัฒนาคุณภาพการศึกษาขั้นพื้นฐาน เพื่อปรับแผนงาน/งาน/โครงการ ให้สอดคล้องกับเป้าหมายผลการปฏิบัติงานของเขตพื้นที่การศึกษา</p>	<ul style="list-style-type: none"> - กลุ่ม/หน่วย - สถานศึกษา - องค์กรและบุคคลและ ผู้มีส่วนเกี่ยวข้องใน การจัดการศึกษา



บทบาทภารกิจ/หน้าที่ ตามประกาศ ศธ.	งาน/เรื่อง	ขั้นตอนการปฏิบัติงาน	บุคคล/หน่วยงานที่เกี่ยวข้อง
		<p>๓) กำหนดเป้าหมายการพัฒนาของสำนักงานเขตพื้นที่การศึกษา</p> <p>๔) จัดทำรายละเอียดแผนปฏิบัติการประจำปี</p> <p>๕) นำเสนอแผนปฏิบัติการประจำปี เพื่อขอความเห็นชอบต่อคณะกรรมการศึกษาธิการจังหวัด</p> <p>๖) เผยแพร่ประชาสัมพันธ์ให้สถานศึกษา และสาธารณชน</p> <p>๗) ดำเนินการบริหารแผนปฏิบัติการปฏิบัติ</p> <p>๘) สนับสนุน ช่วยเหลือให้สถานศึกษาจัดทำแผนปฏิบัติการประจำปีของสถานศึกษา</p> <p>๙) ติดตาม ประเมินผลและรายงานผลการดำเนินงาน</p>	
๒.๔ งานบริหาร ยุทธศาสตร์และบูรณาการ การศึกษาจังหวัดและกลุ่มจังหวัด		<p>๑) ประสานงานเพื่อการแต่งตั้งคณะกรรมการดำเนินงานการบริหาร ยุทธศาสตร์และบูรณาการศึกษาระดับจังหวัด</p> <p>๒) จัดทำแผนพัฒนาการศึกษาจังหวัด โดยคำนึงการได้รับโอกาสทางการศึกษาและการจัดการศึกษาอย่างมีคุณภาพ การมีส่วนร่วมของทุกภาคส่วน</p> <p>๓) เสนอแผนพัฒนาการศึกษาจังหวัดต่อคณะกรรมการบริหารยุทธศาสตร์และบูรณาการการศึกษากระทรวงศึกษาธิการ เพื่อพิจารณาให้ความเห็นชอบ</p> <p>๔) จัดทำแผนปฏิบัติการศึกษาประจำปีของจังหวัดแล้วเสนอคณะกรรมการบริหารยุทธศาสตร์และบูรณาการการศึกษากระทรวงศึกษาธิการ เพื่อพิจารณาให้ความเห็นชอบ</p>	<p>- กลุ่ม/หน่วย</p> <p>- สถานศึกษา</p> <p>- องค์คณะบุคคลและผู้มีส่วนเกี่ยวข้องในการจัดการศึกษา</p>



บทบาท/ภารกิจ/หน้าที่ ตามประกาศ ศธ.	งาน/เรื่อง	ขั้นตอนการปฏิบัติงาน	บุคคล/หน่วยงานที่เกี่ยวข้อง
	๒.๕ งานจัดตั้ง ยุบรวม เลิก การขยายชั้นเรียน และโอนสถานศึกษาขั้นพื้นฐาน	<p>๕) ดำเนินการประสานหน่วยงานต่าง ๆ ทั้งในและนอกสังกัดกระทรวงศึกษาธิการ ตามแผนปฏิบัติการศึกษาประจำปีของจังหวัด โดยคณะทำงานฯ</p> <p>๖) ติดตาม ประเมินและรายงานผลการดำเนินงาน</p> <p>๑) ศึกษาระเบียบกระทรวงศึกษาธิการเกี่ยวกับการจัดตั้ง ยุบ รวม เลิก สถานศึกษาขั้นพื้นฐาน การขยายชั้นเรียน การรับและโอนสถานศึกษาด้าน</p> <p>๒) ศึกษาสภาพปัจจุบัน ปัญหาเกี่ยวกับสถานศึกษา และความต้องการด้านโอกาสการเข้าถึงบริการการศึกษาของประชากรวัยเรียนภายในเขตพื้นที่การศึกษาและจังหวัด</p> <p>๓) จัดทำแผนจัดตั้ง ยุบ เลิก การขยายชั้นเรียน การรับและโอนสถานศึกษาเสนอขอความเห็นชอบคณะกรรมการศึกษาธิการจังหวัด</p> <p>๔) ดำเนินการจัดตั้ง ยุบ รวม เลิก การขยายชั้นเรียน การรับและโอนสถานศึกษา เสนอขอความเห็นชอบคณะกรรมการศึกษาธิการจังหวัด</p> <p>๕) ติดตาม ประเมิน และรายงานผลการดำเนินงาน</p>	<ul style="list-style-type: none"> - กลุ่ม/หน่วย - สถานศึกษา - องค์คณะบุคคลและผู้มีส่วนเกี่ยวข้องในการจัดการศึกษา
<p>(ข) วิเคราะห์การจัดตั้งงบประมาณ เงินอุดหนุนทั่วไปของสถานศึกษา และแจ้งการจัดสรรงบประมาณ</p>	<p>๓. งานวิเคราะห์งบประมาณ</p> <p>๓.๑ งานวิเคราะห์งบประมาณรายจ่าย</p>	<p>๑) สำนักงานเขตพื้นที่การศึกษา แจ้งสถานศึกษา กลุ่ม หรือหน่วยงานภายในทุกแห่งสำรวจและรายงานข้อมูล</p> <p>๒) สำนักงานเขตพื้นที่การศึกษาแต่งตั้งคณะกรรมการ</p> <p>๓) คณะกรรมการ ประชุมดำเนินการ วิเคราะห์ข้อมูลแผนงาน/งาน/โครงการ วิเคราะห์ค่าใช้จ่าย แผนงาน/งาน/โครงการ ที่ส่งผลผลิตหลักของหน่วยงานและงบประมาณรายจ่ายของสำนักงานเขตพื้นที่การศึกษาและสถานศึกษา</p>	<ul style="list-style-type: none"> - กลุ่ม/หน่วย - สถานศึกษา - สฟฐ.



บทบาท/ภารกิจ/หน้าที่ ตามประกาศ ศธ.	งาน/เรื่อง	ขั้นตอนการปฏิบัติงาน	บุคคล/หน่วยงานที่เกี่ยวข้อง
		<p>๔) สำนักงานเขตพื้นที่การศึกษา นำเสนอผู้ช่วยการสำนักงานเขตพื้นที่การศึกษาพิจารณา กรณีพิจารณาไม่เห็นชอบเอกสารงาน มอบเจ้าหน้าที่นำกลับไปเสนอคณะกรรมการฯ ปรับปรุง แก้ไข แล้วนำเสนอผู้อำนวยการฯ พิจารณาใหม่</p> <p>๕) จัดทำรายงานผลการวิเคราะห์งบประมาณรายจ่าย/เผยแพร่ผู้เกี่ยวข้อง</p> <p>๖) สำนักงานเขตพื้นที่การศึกษา รายงานสำนักงานคณะกรรมการการศึกษาขั้นพื้นฐาน</p>	
<p>๓.๒ งานจัดตั้งและเสนอของงบประมาณ</p> <p>๓.๒.๑ การจัดตั้งและเสนอของงบประมาณ ประจำปี และในกรณีเร่งด่วนของสำนักงานเขตพื้นที่การศึกษาและสถานศึกษา</p>		<p>๑) สำนักงานเขตพื้นที่การศึกษา แจ้งนโยบายและแผนพัฒนามาตรฐานการศึกษาขั้นพื้นฐาน หลักเกณฑ์ และวิธีการจัดตั้งงบประมาณให้สถานศึกษาดำเนินการ</p> <p>๒) สถานศึกษา จัดทำคำขอของงบประมาณ เสนอสำนักงานเขตพื้นที่การศึกษา</p> <p>๓) คณะกรรมการจัดทำและเสนอของงบประมาณ วิเคราะห์ความเหมาะสมการจัดตั้งงบประมาณและหรือของสำนักงานเขตพื้นที่การศึกษาและสถานศึกษา</p> <p>๔) สำนักงานเขตพื้นที่การศึกษาและสถานศึกษาร่วมกันกำหนดเป้าหมายและผลผลิต ทั้งปริมาณและเชิงคุณภาพ</p> <p>๕) จัดทำคำขอของงบประมาณประจำปี</p> <p>๖) คณะกรรมการเขตพื้นที่การศึกษา เห็นชอบในรายละเอียดการเสนอขอจัดตั้งงบประมาณ</p> <p>๗) แจ้งผลการพิจารณาอนุมัติและเห็นชอบของผู้บังคับบัญชาให้สถานศึกษา รับประทาน เพื่อดำเนินการประสานกับหน่วยงานภายนอกต่อไป</p>	<p>- กลุ่ม/หน่วย</p> <p>- สถานศึกษา</p> <p>- สพฐ.</p>



บทบาท/ภารกิจ/หน้าที่ ตาม ประกาศ ศธ.	งาน/เรื่อง	ขั้นตอนการปฏิบัติงาน	บุคคล/หน่วยงานที่ เกี่ยวข้อง
	<p>๓.๒.๒ การประสาน ส่งเสริม สนับสนุนการระดม ทรัพยากรทางการศึกษาจาก หน่วยงานอื่น</p>	<p>๘) สำนักงานเขตพื้นที่การศึกษา ติดตาม ประเมินผลและรายงานต่อ สำนักงานคณะกรรมการการศึกษาขั้นพื้นฐาน</p> <p>๑) ประสานงานขอรับการสนับสนุนงบประมาณจากหน่วยงานภายนอก สำหรับการดำเนินงานโครงการ/กิจกรรมที่สถานศึกษาเสนอฯ เพื่อให้มีความ ซ้ำซ้อนในรายการงบประมาณที่ได้รับจัดสรรจากหน่วยงานต้นสังกัด</p> <p>๓) เสนอผู้บังคับบัญชาผู้มีอำนาจ เพื่อพิจารณาอนุมัติและเห็นชอบในการ ขอรับการสนับสนุนฯ</p> <p>๔) แจ้งผลการพิจารณาอนุมัติและเห็นชอบของผู้บังคับบัญชา ให้สถานศึกษา รับทราบเพื่อดำเนินการประสานกับหน่วยงานภายนอกต่อไป</p> <p>๕) รวบรวมข้อมูลการขอรับการสนับสนุนงบประมาณของสถานศึกษาที่ ระดมทรัพยากรทางการศึกษาจากหน่วยงานภายนอก</p>	
	<p>๓.๓ งานจัดสรร งบประมาณ</p> <p>๓.๓.๑ การจัดสรร งบประมาณให้แก่สำนักงานเขต พื้นที่การศึกษาและสถานศึกษา</p>	<p>๑) สำนักงานเขตพื้นที่การศึกษาแต่งตั้งคณะกรรมการจัดสรร งบประมาณ</p> <p>๒) คณะกรรมการจัดสรรงบประมาณ วิเคราะห์จัดสรรตามกรอบวงเงิน งบประมาณ และเกณฑ์ที่กำหนด</p> <p>๓) สำนักงานเขตพื้นที่การศึกษา แจ้งผลการจัดสรรงบประมาณให้แก่กลุ่มและ หรือสถานศึกษา รวมทั้งหน่วยงานภายในที่เกี่ยวข้อง</p> <p>๔) สำนักงานเขตพื้นที่การศึกษา ประสาน สนับสนุนให้กลุ่มและหรือ สถานศึกษา รวมทั้งหน่วยงานที่เกี่ยวข้องจัดทำโครงการรองรับแล้วรวบรวมไว้ใน งานแผนปฏิบัติการประจำปี</p>	



บทบาทภารกิจ/หน้าที่ ตามประกาศ ศธ.	งาน/เรื่อง	ขั้นตอนการปฏิบัติงาน	บุคคล/หน่วยงานที่เกี่ยวข้อง
	๓.๓.๒ การจัดทำแผนการใช้จ่ายงบประมาณประจำปี	<p>๕) สำนักงานเขตพื้นที่การศึกษา สนับสนุนช่วยเหลือกลุ่ม และหรือสถานศึกษา รวมทั้งหน่วยงานที่เกี่ยวข้อง ดำเนินการตามโครงการในแผนปฏิบัติการประจำปี</p> <p>๖) ติดตาม ประเมินผลและรายงานการดำเนินงาน</p> <p>๑) วิเคราะห์นโยบาย เป้าหมาย ผลผลิตของแผนงบประมาณประจำปี เพื่อให้เป็นแนวทางการดำเนินงานของหน่วยงาน</p> <p>๒) การกำหนดหลักเกณฑ์ และปฏิบัติตามเกณฑ์ งบประมาณ ของหน่วยงาน และสถานศึกษา โดยยึดผลผลิตของแผนงบประมาณ</p> <p>๓) การกำหนดแผนงาน โครงการและงบประมาณของหน่วยงาน และเสนอแนะแนวทางการดำเนินงานให้สถานศึกษา</p> <p>๔) จัดทำแผนการใช้จ่ายงบประมาณประจำปี โดยรวบรวมข้อมูลเกี่ยวกับแผนบริหารงบประมาณและแผนปฏิบัติการประจำปีเพื่อจัดทำเอกสารแผนฯ ฉบับร่างและนำเสนอที่ประชุม กศจ. เพื่อเห็นชอบ</p> <p>๕) แจ้งผู้เกี่ยวข้องดำเนินการ</p> <p>๖) การติดตาม ประเมินผล และรายงานผลทั้งในระดับหน่วยงานและสถานศึกษา</p>	<ul style="list-style-type: none"> - กลุ่ม/หน่วย - สถานศึกษา - สพฐ.
	๓.๔ งานบริหารงบประมาณ (การโอนและเปลี่ยนแปลงงบประมาณ)	<p>๑) ศึกษาข้อมูลการใช้จ่ายงบประมาณจากกลุ่มบริหารงานการเงินและสินทรัพย์ และรายงานจากสถานศึกษา</p> <p>๒) แต่งตั้งคณะกรรมการพิจารณาเงินเหลือจ่ายและโอนเปลี่ยนแปลงงบประมาณประจำปี</p> <p>๓) วิเคราะห์ผลการใช้จ่ายเงินงบประมาณตามผลการติดตามประเมินผล ต่อเนื่องข้อความสำเร็จของงาน/โครงการ ภายในแผนงานและต่างแผนงานกัน หรือต่างประเภทงบประมาณ เป็นเงินเหลือจ่าย</p>	<ul style="list-style-type: none"> - กลุ่ม/หน่วย - สถานศึกษา - ผู้ว่าราชการจังหวัด



บทบาท/ภารกิจ/หน้าที่ ตาม ประกาศ ศธ.	งาน/เรื่อง	ขั้นตอนการปฏิบัติงาน	บุคคล/หน่วยงานที่ เกี่ยวข้อง
(ค) ตรวจสอบ ติดตาม ประเมิน และรายงานผลการใช้จ่าย งบประมาณ และผลการปฏิบัติ ตามนโยบายและแผน	๔. งานติดตาม ประเมินผล และรายงานผล ๔.๑ งานติดตามและ รายงานผลการดำเนินงานตาม นโยบายและกลยุทธ์ของ สำนักงานคณะกรรมการ การศึกษาขั้นพื้นฐาน ๔.๑.๑ การติดตาม และรายงานผลการดำเนินงาน ตามนโยบายและกลยุทธ์ สพฐ.	๔) กำหนดแนวทางและวิธีการการใช้จ่ายเงินเหลือจ่าย ๕) จัดสรรเงินเหลือจ่าย ตามแนวทางและวิธีการที่กำหนด ๖) เสนอการโอนเปลี่ยนแปลงงบประมาณต่อผู้ว่าราชการจังหวัด พิจารณา อนุมัติ ๗) รายงานการโอนเปลี่ยนแปลงงบประมาณให้สำนักงานคณะกรรมการ การศึกษาขั้นพื้นฐานและหน่วยงานที่เกี่ยวข้อง ๘) แจกกลุ่ม และหรือ สถานศึกษา รวมทั้งหน่วยงานภายในที่เกี่ยวข้องจาก การเปลี่ยนแปลงงบประมาณดำเนินการ ๙) ติดตาม ประเมินและรายงานผลการดำเนินงาน	- กลุ่ม/หน่วย - สถานศึกษา - สพฐ.
		๑) ศึกษา วิเคราะห์รายละเอียดนโยบาย กลยุทธ์และแผนปฏิบัติการประจำปี ของกระทรวงศึกษาธิการ สพฐ. จังหวัด สำนักงานเขตพื้นที่ การศึกษาและ สถานศึกษา รวมทั้งหน่วยงานที่เกี่ยวข้อง ๒) จัดทำแผน กำกับ ติดตามแผนปฏิบัติการประจำปีของสำนักงานเขตพื้นที่ การศึกษา และแผนกำกับติดตาม การติดตามงานตามกลยุทธ์และนโยบายของ หน่วยงานทุกระดับ เพื่อกำกับติดตามเร่งรัดให้มีการดำเนินงานตามที่ได้กำหนด ไว้ในแผนฯ	



บทบาทภารกิจ/หน้าที่ ตามประกาศ ศธ.	งาน/เรื่อง	ขั้นตอนการปฏิบัติงาน	บุคคล/หน่วยงานที่เกี่ยวข้อง
	๔.๑.๒ การติดตามและรายงานการตรวจราชการตามนโยบายการตรวจราชการกระทรวงศึกษาธิการและกรมการศึกษาระดับมัธยมศึกษา	<p>๓) จัดทำเครื่องมือกำกับติดตามและรายงานผลการดำเนินงานให้มีความครอบคลุมชัดเจนและสะดวกต่อการติดตามและรายงานผลของผู้เกี่ยวข้อง</p> <p>๔) เสนอข้อมูลการดำเนินงานตามแผนกำกับ ติดตามต่อผู้มีอำนาจ พิจารณา</p> <p>๕) ติดตาม ประเมินผลและรายงานผลการดำเนินงานประจำปี ของเขตพื้นที่ การศึกษาและสถานศึกษาและจัดทำข้อสรุปเสนอคณะกรรมการเขตพื้นที่ การศึกษาและสาธารณสุข</p>	
	๔.๑.๒ การติดตามและรายงานการตรวจราชการตามนโยบายการตรวจราชการกระทรวงศึกษาธิการและกรมการศึกษาระดับมัธยมศึกษา	<p>๑) ศึกษา วิเคราะห์ รายละเอียดประเด็นการตรวจราชการตามนโยบายการตรวจราชการกระทรวงศึกษาธิการและการตรวจราชการแบบบูรณาการของผู้ตรวจราชการสำนักนายกรัฐมนตรี</p> <p>๒) การประสานแผนการติดตาม กำกับ นิเทศและตรวจราชการสำนักงานเขตพื้นที่การศึกษาของผู้ตรวจราชการกระทรวงศึกษาธิการและผู้ตรวจราชการสำนักงานจังหวัด ในส่วนที่เกี่ยวข้องกับกลุ่มนโยบายและแผน</p> <p>๓) จัดทำรายงานการตรวจราชการตามนโยบายการตรวจราชการกระทรวงศึกษาธิการและการตรวจราชการแบบบูรณาการของผู้ตรวจราชการสำนักนายกรัฐมนตรี</p> <p>๔) วิเคราะห์ประเด็นข้อเสนอแนะของผู้ตรวจราชการ เสนอผู้มีอำนาจพิจารณา</p> <p>๕) แจ้งผู้เกี่ยวข้องให้นำข้อเสนอแนะไปปรับปรุงและพัฒนา</p> <p>๖) การสรุปผลและรายงานต่อหน่วยงานที่เกี่ยวข้อง</p>	



บทบาท/ภารกิจ/หน้าที่ ตาม ประกาศ ศธ.	งาน/เรื่อง	ขั้นตอนการปฏิบัติงาน	บุคคล/หน่วยงานที่ เกี่ยวข้อง
	๔.๒ งานประเมินผล การดำเนินงานตามนโยบาย และกลยุทธ์ของสำนักงาน คณะกรรมการการศึกษา ขั้นพื้นฐาน		
	๔.๒.๑ ประเมิน ผลการดำเนินงานตามกลยุทธ์ ของสำนักงานคณะกรรมการ การศึกษาขั้นพื้นฐาน	<p>๑) ศึกษา วิเคราะห์รายละเอียดนโยบาย กลยุทธ์และแผนปฏิบัติการประจำปี ของกระทรวงศึกษาธิการ สพฐ.</p> <p>๒) ศึกษา ออกแบบและพัฒนาระบบเครื่องมือการประเมินผลการดำเนินงานอย่าง เป็นระบบ</p> <p>๓) ประสานผู้เกี่ยวข้องและดำเนินการประเมินผลการดำเนินงาน</p> <p>๔) สรุปผลการประเมินและจัดทำรายงานต่อคณะผู้ประเมินสำนักงาน คณะกรรมการการศึกษาขั้นพื้นฐาน</p> <p>๕) แจ้งผู้เกี่ยวข้องนำไปปรับปรุงพัฒนางาน</p> <p>๖) รายงานผลการดำเนินงาน</p>	
	๔.๒.๒ ประเมิน ผลแผนพัฒนาการศึกษาขั้น พื้นฐานของสำนักเขตพื้นที่ การศึกษา	<p>๑) ศึกษา วิเคราะห์ ประเมินผลระยะครึ่งแผนพัฒนาการศึกษาขั้นพื้นฐาน และจัดทำรายงานผลพร้อมข้อเสนอแนะ</p> <p>๒) สร้างแบบการประเมินแผนงานที่กำหนดไว้ในแผนพัฒนาการศึกษาขั้น พื้นฐาน</p> <p>๓) ประสานผู้เกี่ยวข้องและดำเนินการประเมินผลแบบมีส่วนร่วม</p> <p>๔) สรุปผลการประเมินผล เสนอฝ่ายบริหารพิจารณา</p> <p>๕) รายงานผลการดำเนินงาน</p>	



บทบาทภารกิจ/หน้าที่ ตามประกาศ ศธ.	งาน/เรื่อง	ขั้นตอนการปฏิบัติงาน	บุคคล/หน่วยงานที่เกี่ยวข้อง
	<p>๔.๒.๓ ประเมินผล การดำเนินงานตามแผนปฏิบัติการประจำปีของสำนักงานเขตพื้นที่การศึกษา</p>	<p>๑) ศึกษา วิเคราะห์ รายละเอียดของแผนปฏิบัติการประจำปีงบประมาณ ๒) สร้างแบบการประเมินผลงาน/โครงการที่กำหนดไว้ในแผนปฏิบัติการประจำปี ๓) ประสานผู้เกี่ยวข้องและดำเนินการประเมินผลแบบมีส่วนร่วม ๔) สรุปผลการประเมินผล เสนอฝ่ายบริหารพิจารณา ๕) รายงานผลการดำเนินงานต่อผู้ที่เกี่ยวข้อง</p>	
	<p>๔.๓ งานพัฒนาระบบติดตาม ประเมินผลและรายงานของสำนักงานเขตพื้นที่การศึกษา</p>	<p>๑) ศึกษาสภาพการดำเนินงาน โดยการศึกษาติดตามประเมินผลและการรายงานการดำเนินงานของสำนักงานเขตพื้นที่การศึกษา ๒) ศึกษาองค์ความรู้และนวัตกรรมที่เกี่ยวข้องกับรายงานติดตามประเมินผลและรายงาน ๓) ศึกษากระบวนการติดตามประเมินผลและรายงานของหน่วยงานที่เกี่ยวข้อง ๔) จัดทำกรอบแนวคิด การพัฒนาระบบการติดตามประเมินผลและรายงานให้เหมาะสมสอดคล้องกับความต้องการของสำนักงานเขตพื้นที่การศึกษา ๕) ดำเนินงานวิจัยและพัฒนากระบวนการติดตาม ประเมินผลและรายงาน ๖) เผยแพร่ระบบติดตามประเมินผลและรายงานที่ได้ทั้งในระดับสำนักงานเขตพื้นที่การศึกษา สถานศึกษาและหน่วยงานอื่นที่เกี่ยวข้อง</p>	



ส่วนที่ ๓

ขั้นตอนการดำเนินงาน



งานวิเคราะห์งบประมาณ

๑. งานวิเคราะห์งบประมาณรายจ่าย

วัตถุประสงค์

เพื่อการวิเคราะห์งบประมาณรายจ่าย ของการจัดการศึกษาในสำนักงานเขตพื้นที่การศึกษาและสถานศึกษา ให้เป็นไปตามหลักเกณฑ์ ด้วยความถูกต้อง เรียบร้อย สามารถนำผลการวิเคราะห์ไปใช้ประโยชน์ในการบริหารจัดการศึกษา และการเรียนการสอนนักเรียนในสถานศึกษาต่อไป

ขอบเขตของงาน

- ๑) การวิเคราะห์ข้อมูลงบประมาณ
- ๒) การวิเคราะห์งบประมาณรายจ่าย
- ๓) การจัดทำรายงานการวิเคราะห์งบประมาณ

คำจำกัดความ

การวิเคราะห์ข้อมูลงบประมาณ หมายถึง กระบวนการค้นหาข้อเท็จจริงเกี่ยวกับฐานะทางการเงินและผลการดำเนินงานของสำนักงานเขตพื้นที่การศึกษา กิจกรรมใดกิจกรรมหนึ่งจากงบการเงินของกิจการนั้น พร้อมทั้งนำข้อเท็จจริงดังกล่าวมาประกอบการตัดสินใจ

การวิเคราะห์งบประมาณรายจ่าย หมายถึง กระบวนการการวางแผนทางการเงินว่าสำนักงานเขตพื้นที่การศึกษาจะบรรลุจุดมุ่งหมายตามเป้าหมายได้อย่างไรโดยพิจารณาเงินรายได้จากทุกแหล่งเป็นตัวกำหนดขีดจำกัดในการจัดสรรงบประมาณรายจ่ายเพื่อการบริหารจัดการ

การจัดทำรายงานการวิเคราะห์งบประมาณ หมายถึง การรายงานตัวเลขที่เกิดขึ้นจริงของรายได้รายจ่าย และเงินทุนที่ก่อหนี้ผูกพันไว้ โดยเปรียบเทียบกับงบประมาณที่ได้รับ ซึ่งผู้บริหารแต่ละคนต้องการได้รับรายงานที่ต่างกัน ดังนั้นรายงานที่ดีจึงควรอ่านเข้าใจได้ง่าย แต่รายละเอียดที่ควรมีต้องไม่ขาดตกบกพร่อง รายงานที่ดีที่สุดต้องให้ข้อมูลที่ผู้บริหารแต่ละระดับต้องการ โดยจัดทำขึ้นอย่างน้อยเดือนละครั้ง

ขั้นตอนการปฏิบัติงาน

๑) สำนักงานเขตพื้นที่การศึกษา แจ้งสถานศึกษา กลุ่ม หรือหน่วยงานภายในทุกแห่งสำรวจและรายงานข้อมูล

๒) สำนักงานเขตพื้นที่การศึกษาแต่งตั้งคณะกรรมการ

๓) คณะกรรมการ ประชุมดำเนินการ วิเคราะห์ข้อมูลแผนงาน/งาน/โครงการ วิเคราะห์ค่าใช้จ่าย แผนงาน/งาน/โครงการ ที่ส่งผลผลิตหลักของหน่วยงานและงบประมาณรายจ่ายของสำนักงานเขตพื้นที่การศึกษาและสถานศึกษา

๔) สำนักงานเขตพื้นที่การศึกษา นำเสนอผู้อำนวยการสำนักงานเขตพื้นที่การศึกษาพิจารณากรณีพิจารณาไม่เห็นชอบเอกสารรายงาน มอบเจ้าหน้าที่นำกลับไปเสนอคณะกรรมการฯ ปรับปรุง แก้ไข แล้วนำเสนอผู้อำนวยการฯ พิจารณาใหม่

๕) จัดทำรายงานผลการวิเคราะห์งบประมาณรายจ่าย/เผยแพร่ผู้เกี่ยวข้อง

๖) สำนักงานเขตพื้นที่การศึกษา รายงานสำนักงานคณะกรรมการการศึกษาขั้นพื้นฐาน



Flow Chart การปฏิบัติงาน

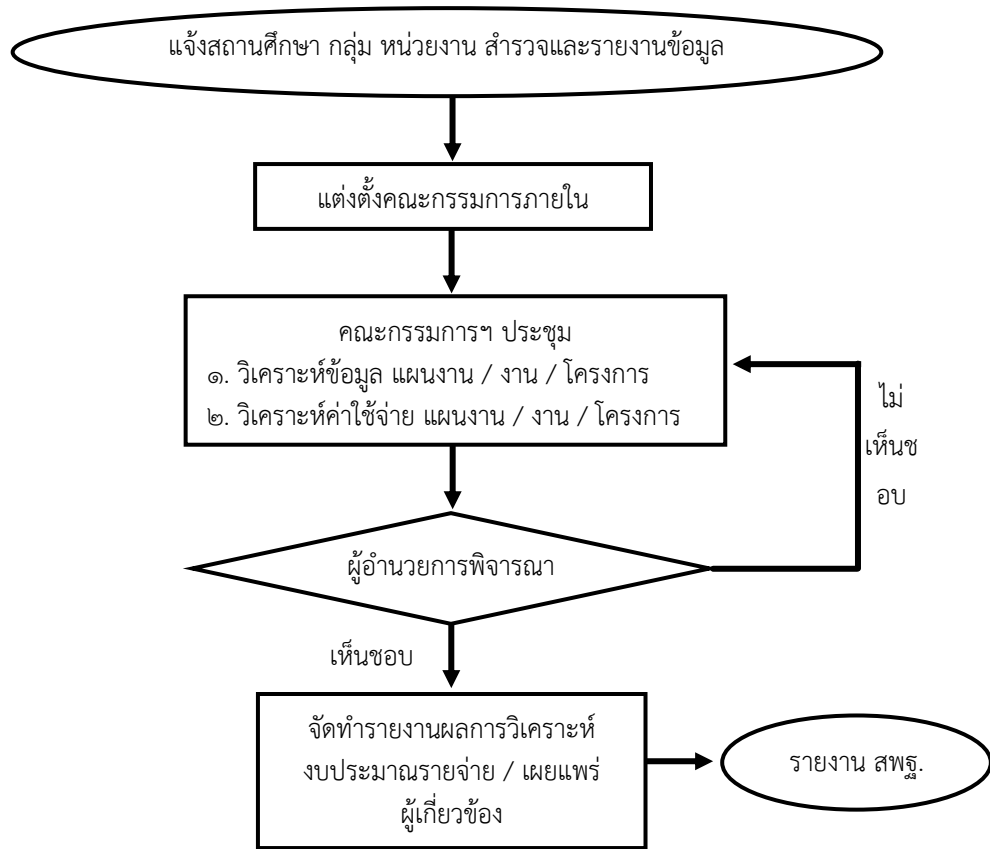

แบบฟอร์มที่ใช้

- ๑) คำสั่งแต่งตั้งคณะกรรมการ
- ๒) ระเบียบวาระการประชุม
- ๓) รายงานการประชุม
- ๔) เอกสารประกอบการวิเคราะห์งบประมาณรายจ่าย

เอกสาร / หลักฐานอ้างอิง

- ๑) ระเบียบงานสารบรรณ สํานักนายกรัฐมนตรี พ.ศ.๒๕๒๖ และแก้ไขเพิ่มเติม
- ๒) เอกสารประกอบการวิเคราะห์งบประมาณรายจ่าย
- ๓) ประกาศ สพฐ. เรื่อง การกระจายอำนาจการบริหารและการจัดการศึกษาของเลขาธิการ กพฐ. ไปยังคณะกรรมการเขตพื้นที่การศึกษา และสถานศึกษาในสังกัด สพฐ. ลงวันที่ ๑๐ กรกฎาคม ๒๕๕๐



โครงสร้างส่วนประกอบมาตรฐานงาน

ชื่องาน (กระบวนงาน) งานวิเคราะห์งบประมาณรายจ่าย		สำนักงานเขตพื้นที่การศึกษาประถมศึกษาระนอง กลุ่มนโยบายและแผน งานวิเคราะห์งบประมาณ				
ตัวชี้วัดที่สำคัญของกระบวนการ		การบริหารงบประมาณรายจ่ายเป็นไปอย่างมีประสิทธิภาพ ส่งผลต่อการพัฒนาคุณภาพการจัดการศึกษา				
ลำดับที่	ผังขั้นตอนการดำเนินงาน	รายละเอียดงาน	เวลาดำเนินการ	มาตรฐานคุณภาพงาน	ผู้รับผิดชอบ	
๑	<pre> graph TD A([นำข้อมูล/รายงานข้อมูล]) --> B[แต่งตั้งคณะกรรมการ] B --> C[คณะกรรมการวิเคราะห์/จัดทำ] C --> D{เห็นชอบ / ไม่เห็นชอบ} D --> E[จัดทำรายงานผลการวิเคราะห์งบประมาณ] E --> F([รายงานต่อ สทฐ.]) </pre>	สำนักงานเขตพื้นที่การศึกษา แจ้งสถานศึกษา กลุ่ม หรือหน่วยงานภายในทุกแห่ง สํารวจและรายงานข้อมูล	ตลอดปีงบประมาณ		กลุ่มนโยบายและแผน	
๒		สำนักงานเขตพื้นที่การศึกษา แต่งตั้งคณะกรรมการ	ตลอดปีงบประมาณ		กลุ่มนโยบายและแผน	
๓		คณะกรรมการวิเคราะห์ข้อมูล ค่าใช้จ่ายแผน/ งาน / โครงการ	ตลอดปีงบประมาณ	รายงานผลการวิเคราะห์งบประมาณ รายงานปัญหาต้อง/เป็นระบบ	คณะกรรมการ	
๔		ผู้อำนวยการ ที่พิจารณาเห็นชอบ/ไม่เห็นชอบ	ตลอดปีงบประมาณ	ตลอดปีงบประมาณ	กลุ่มนโยบายและแผน	
๕		จัดทำรายงานผลการวิเคราะห์งบประมาณ	จัดทำรายงานผลการวิเคราะห์ค่าใช้จ่ายในการจัดการศึกษา และเผยแพร่ต่อผู้เกี่ยวข้อง	ตลอดปีงบประมาณ		กลุ่มนโยบายและแผน
๖		รายงานต่อ สทฐ.	นำเสนอ สทฐ. เพื่อรับทราบ	ตลอดปีงบประมาณ	หน่วยงานบริหารจัดการ งบประมาณได้อย่างมีประสิทธิภาพ	กลุ่มนโยบายและแผน
เอกสารอ้างอิง :		๑. คำสั่งสำนักงานเขตพื้นที่การศึกษา		๔. เอกสารการวิเคราะห์งบประมาณรายจ่าย		
		๒. ระเบียบคณะกรรมการประชุม		๓. รายงานการประชุม		

คำอธิบายสัญลักษณ์ผังขั้นตอน ○ จุดเริ่มต้นหรือสิ้นสุดกระบวนการ □ กิจกรรมงานหรือการปฏิบัติ ◊ การตัดสินใจ ⇄ ทิศทางหรือการเคลื่อนไหวของงาน ○ จุดเชื่อมโยงระหว่างแผน (ถ้ามีเฉพาะใน ๑ หน้า)



๒. งานจัดตั้งและเสนอของบประมาณ

วัตถุประสงค์

- ๑) เพื่อจัดระบบการจัดตั้ง และเสนอของบประมาณของสำนักงานเขตพื้นที่การศึกษาและสถานศึกษา
- ๒) เพื่อให้การเสนอขอรับงบประมาณจากสำนักงานคณะกรรมการการศึกษาขั้นพื้นฐานและหน่วยงานอื่นที่เกี่ยวข้องมีความถูกต้องและมีประสิทธิภาพ

ขอบเขตของงาน

- ๑) การจัดตั้ง และเสนอของบประมาณประจำปีและในกรณีเร่งด่วน ของสำนักงานเขตพื้นที่การศึกษาและสถานศึกษา
- ๒) การประสาน และขอรับการสนับสนุนทรัพยากรทางการศึกษาจากหน่วยงานอื่นที่เกี่ยวข้อง

คำจำกัดความ

การจัดตั้งงบประมาณ หมายถึง การจัดทำงบประมาณตามพระราชบัญญัติงบประมาณรายจ่ายประจำปีหรือพระราชบัญญัติงบประมาณรายจ่ายเพิ่มเติม เพื่อให้ส่วนราชการและรัฐวิสาหกิจใช้จ่ายหรือให้ก่อนนี้ผูกพัน โดยเน้นการประมาณการ กิจกรรม โครงการ ตลอดจนค่าใช้จ่ายและทรัพยากรที่จำเป็นสำหรับการดำเนินการโครงการให้บรรลุวัตถุประสงค์ตามระยะเวลาที่กำหนด ในที่นี้ หมายถึง การวิเคราะห์การจัดตั้งงบประมาณเงินอุดหนุนทั่วไปของสถานศึกษา

การเสนอของบประมาณ หมายถึง การเสนอค่าของบประมาณตามพระราชบัญญัติงบประมาณรายจ่ายประจำปีหรือพระราชบัญญัติงบประมาณรายจ่ายเพิ่มเติม เพื่อให้สำนักงานเขตพื้นที่การศึกษาและสถานศึกษาได้เสนอค่าขอตามแผนงาน งานหรือโครงการตามหลักการจำแนกประเภทรายจ่ายตามงบประมาณที่สำนักงานงบประมาณและสำนักงานคณะกรรมการการศึกษาขั้นพื้นฐานกำหนด ได้แก่ งบบุคลากร งบดำเนินงาน งบลงทุน งบเงินอุดหนุน และงบรายจ่ายอื่น

ทรัพยากรทางการศึกษา หมายถึง สิ่งต่างๆ ที่ทำให้การจัดการศึกษาบรรลุวัตถุประสงค์ ทรัพยากรทางการศึกษาจึงครอบคลุมอยู่ในความหมายต่างๆ ไม่ว่าจะมองในแง่ของทางเศรษฐศาสตร์ หรือทางการบริหารก็ตาม การดำเนินการกับทรัพยากรเหล่านี้ต้องมีหลักการ วิธีการ และแนวคิดเป็นกรอบ เพื่อให้เกิดผลและประสิทธิภาพสูงสุด เช่น ทรัพยากรทางการเงิน วัสดุอุปกรณ์ และการบริหารจัดการ รวมทั้งทรัพยากรบุคคลด้วย

ขั้นตอนการปฏิบัติงาน

๑) การจัดตั้ง และเสนอของบประมาณประจำปีและในกรณีเร่งด่วนของสำนักงานเขตพื้นที่การศึกษาและสถานศึกษา

(๑) สำนักงานเขตพื้นที่การศึกษา แจกนโยบายและแผนพัฒนามาตรฐานการศึกษาขั้นพื้นฐานหลักเกณฑ์ และวิธีการจัดตั้งงบประมาณให้สถานศึกษาดำเนินการ

(๒) สถานศึกษา จัดทำค่าของบประมาณ เสนอสำนักงานเขตพื้นที่การศึกษา

(๓) คณะกรรมการจัดทำและเสนอของบประมาณ วิเคราะห์ความเหมาะสม การจัดตั้งงบประมาณและหรือของสำนักงานเขตพื้นที่การศึกษาและสถานศึกษา

(๔) สำนักงานเขตพื้นที่การศึกษาและสถานศึกษาร่วมกันกำหนดเป้าหมายและผลผลิตทั้งปริมาณและเชิงคุณภาพ



- (๕) จัดทำค่าของงบประมาณประจำปี
- (๖) คณะกรรมการเขตพื้นที่การศึกษา เห็นชอบในรายละเอียดการเสนอขอจัดตั้งงบประมาณ
- (๗) แจ้งผลการพิจารณาอนุมัติและเห็นชอบของผู้บังคับบัญชาให้สถานศึกษารับทราบ เพื่อดำเนินการประสานกับหน่วยงานภายนอกต่อไป
- (๘) สำนักงานเขตพื้นที่การศึกษา ติดตาม ประเมินผลและรายงานต่อสำนักงานคณะกรรมการการศึกษาขั้นพื้นฐาน

๒) การประสาน ส่งเสริม สนับสนุนการระดมทรัพยากรทางการศึกษาจากหน่วยงานอื่น

- (๑) ประสานงานการขอรับการสนับสนุนงบประมาณจากหน่วยงานภายนอก สำหรับการดำเนินงานโครงการของสถานศึกษา
- (๒) วิเคราะห์งาน/โครงการ/กิจกรรมที่สถานศึกษาเสนอฯ เพื่อมิให้มีความซ้ำซ้อนในรายการงบประมาณที่ได้รับจัดสรรจากหน่วยงานต้นสังกัด
- (๓) เสนอผู้บังคับบัญชาผู้มีอำนาจ เพื่อพิจารณาอนุมัติและเห็นชอบในการขอรับการสนับสนุน
- (๔) แจ้งผลการพิจารณาอนุมัติและเห็นชอบของผู้บังคับบัญชา ให้สถานศึกษารับทราบ เพื่อดำเนินการประสานกับหน่วยงานภายนอกต่อไป
- (๕) รวบรวมข้อมูลการขอรับการสนับสนุนงบประมาณของสถานศึกษาที่ระดมทรัพยากรทางการศึกษาจากหน่วยงานภายนอก

Flow Chart การปฏิบัติงาน

๑) การจัดตั้ง และเสนอของงบประมาณประจำปีและในกรณีเร่งด่วน ของสำนักงานเขตพื้นที่การศึกษาและสถานศึกษา

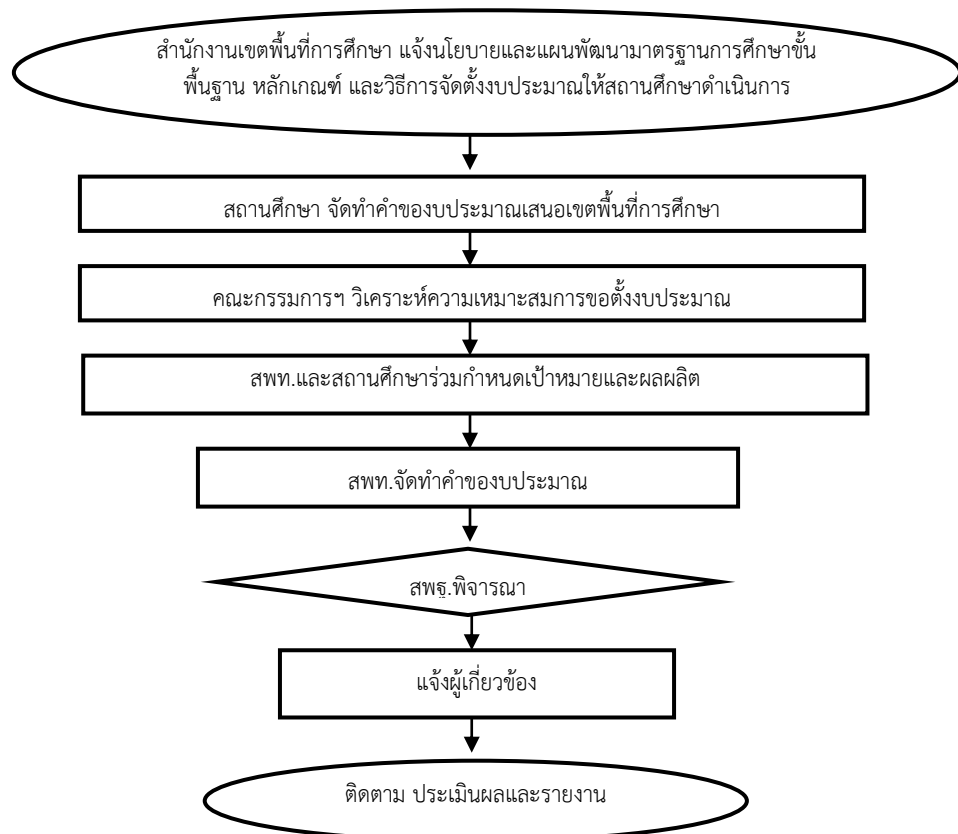



๒) การประสาน ส่งเสริม สนับสนุนการระดมทรัพยากรทางการศึกษาจากหน่วยงานอื่น ๆ

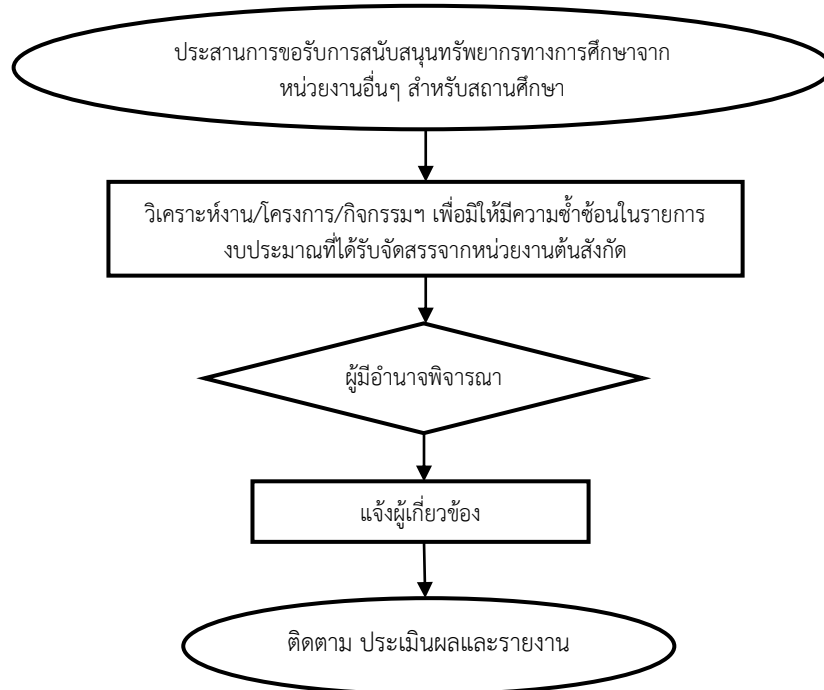

แบบฟอร์มที่ใช้

- ๑) คำสั่งแต่งตั้งคณะกรรมการ
- ๒) ระเบียบวาระการประชุม
- ๓) รายงานการประชุมของคณะกรรมการ
- ๔) เอกสารคำขอต้งงบประมาณ

เอกสาร / หลักฐานอ้างอิง

- ๑) ระเบียบงานสารบรรณ สำนักนายกรัฐมนตรี พ.ศ.๒๕๒๖ และแก้ไขเพิ่มเติม
- ๒) เอกสารการจัดทำคำของบประมาณของสำนักงานคณะกรรมการการศึกษาขั้นพื้นฐานและของสำนักงานงบประมาณ
- ๓) ประกาศ สพฐ. เรื่อง การกระจายอำนาจการบริหารและการจัดการศึกษาของเลขาธิการ กพฐ. ไปยังคณะกรรมการเขตพื้นที่การศึกษา และสถานศึกษาในสังกัด สพฐ. ลงวันที่ ๑๐ กรกฎาคม ๒๕๕๐
- ๔) แนวทางการสนับสนุนงบประมาณของหน่วยงานอื่น



โครงสร้างส่วนประกอบมาตรฐานงาน

ชื่องาน (กระบวนการ) การจัดตั้งและเสนอขอของงบประมาณ		สำนักงานเขตพื้นที่การศึกษาประถมศึกษาระนอง กลุ่มนโยบายและแผน งานวิเคราะห์งบประมาณ			
ตัวชี้วัดที่สำคัญของกระบวนการ		สำนักงานเขตพื้นที่การศึกษาประถมศึกษาระนอง กลุ่มนโยบายและแผน			
ระบบคำขอจัดตั้งงบประมาณมีความถูกต้อง มีประสิทธิภาพ					
ลำดับที่	ผังขั้นตอนการดำเนินงาน	รายละเอียดงาน	เวลาดำเนินการ	มาตรฐานคุณภาพงาน	ผู้รับผิดชอบ
๑		<ul style="list-style-type: none"> - แจ้งนโยบายแผนพัฒนา - แจ้งหลักเกณฑ์ วิธีการของงบประมาณ 	ตลอดปีงบประมาณ		กลุ่มนโยบายและแผน
๒		<ul style="list-style-type: none"> - สถานศึกษาจัดทำคำขอของงบประมาณ - คณะกรรมการฯ วิเคราะห์ความเหมาะสม 	ตลอดปีงบประมาณ		คณะกรรมการ
๓		<ul style="list-style-type: none"> - สำนักงาน/สถานศึกษา ร่วมกันกำหนดเป้าหมายและผลิตผู้เกี่ยวข้องคุณภาพและเชิงปริมาณ - จัดทำและเสนอของงบประมาณ 	ตลอดปีงบประมาณ	เอกสารคำขอของงบประมาณถูกต้องตามระเบียบ	คณะกรรมการ
๔		<ul style="list-style-type: none"> - แจ้งผู้เกี่ยวข้องทราบและดำเนินการ 	ตลอดปีงบประมาณ		กลุ่มนโยบายและแผน
๕		<ul style="list-style-type: none"> - สำนักงานเขตพื้นที่การศึกษา ติดตาม ประเมินผลและรายงานสำนักงานคณะกรรมการการศึกษาขั้นพื้นฐาน 	ตลอดปีงบประมาณ	หน่วยงานมีระบบการปฐิหารงบประมาณมีประสิทธิภาพ	กลุ่มนโยบายและแผน
เอกสารอ้างอิง :		๒. ระเบียบวาระการประชุม		๓. รายงานการประชุม	
		๒. ระเบียบวาระการประชุม		๓. เอกสารคำขอจัดตั้งงบประมาณ	

คำอธิบายสัญลักษณ์ผังขั้นตอน ○ จุดเริ่มต้นหรือสิ้นสุดกระบวนการ □ จุดเชื่อมต่อระหว่างหน่วยงาน ◯ จุดเชื่อมต่อระหว่างหน่วยงาน (ถ้าไม่บอกภายใน ๑ หน้า)



๓. งานจัดสรรงบประมาณ

วัตถุประสงค์

เพื่อให้การดำเนินงานจัดสรรงบประมาณที่ได้รับจากสำนักงานคณะกรรมการการศึกษาขั้นพื้นฐานให้กับสำนักงานเขตพื้นที่การศึกษาและสถานศึกษา มีระบบเป็นไปด้วยความเรียบร้อย

ขอบเขตของงาน

- ๑) การจัดสรรงบประมาณให้แก่สำนักงานเขตพื้นที่การศึกษาและสถานศึกษา
- ๒) การจัดทำแผนการใช้จ่ายงบประมาณ

คำจำกัดความ

งบประมาณ หมายถึง จำนวนเงินที่ประมาณว่าจะได้รับและจะใช้จ่ายเพื่อการต่าง ๆ ภายในช่วงระยะเวลาหนึ่งโดยจะเป็นเงินงบประมาณทุกหมวดภายใต้แผนงาน/โครงการ ที่ได้รับแจ้งจัดสรรจากสำนักงานคณะกรรมการการศึกษาขั้นพื้นฐาน

การจัดสรรงบประมาณ หมายถึง การจัดสรรงบประมาณรายจ่ายตามพระราชบัญญัติงบประมาณรายจ่ายประจำปี หรือพระราชบัญญัติงบประมาณรายจ่ายเพิ่มเติม ให้ส่วนราชการและรัฐวิสาหกิจใช้จ่าย หรือ ก่อหนี้ผูกพัน ทั้งนี้ อาจดำเนินการโดยใช้การอนุมัติเงินประจำงวดหรือโดยวิธีการอื่นใดตามที่สำนักงบประมาณกำหนด

แผนการใช้จ่ายงบประมาณ หมายถึง แผนแสดงรายละเอียดการใช้จ่ายงบประมาณรายจ่าย สำหรับส่วนราชการและรัฐวิสาหกิจ เพื่อดำเนินงานตามแผนการปฏิบัติงานในรอบปีงบประมาณ

ขั้นตอนการปฏิบัติงาน

- ๑) การจัดสรรงบประมาณให้แก่สำนักงานเขตพื้นที่การศึกษาและสถานศึกษา
 - (๑) สำนักงานเขตพื้นที่การศึกษา แต่งตั้งคณะกรรมการจัดสรรงบประมาณ
 - (๒) คณะกรรมการจัดสรรงบประมาณ วิเคราะห์จัดสรรงบประมาณตามกรอบวงเงินงบประมาณ และเกณฑ์ที่กำหนด
 - (๓) สำนักงานเขตพื้นที่การศึกษา แจ้งผลการจัดสรรงบประมาณให้กลุ่มในสำนักงานเขตพื้นที่การศึกษา และหรือ สถานศึกษารวมทั้งหน่วยงานภายในที่เกี่ยวข้อง
 - (๔) สำนักงานเขตพื้นที่การศึกษา ประสาน สนับสนุนให้กลุ่มในสำนักงานเขตพื้นที่การศึกษา และหรือ สถานศึกษารวมทั้งหน่วยงานภายในที่เกี่ยวข้อง จัดทำโครงการรองรับ และรวบรวมไว้ในงานแผนปฏิบัติการประจำปี
 - (๕) สำนักงานเขตพื้นที่การศึกษา สนับสนุนช่วยเหลือกลุ่มในสำนักงานเขตพื้นที่การศึกษา และหรือสถานศึกษารวมทั้งหน่วยงานภายในที่เกี่ยวข้องดำเนินการตามโครงการในแผนปฏิบัติการประจำปี
 - (๖) ติดตาม ประเมินผลและรายงานการดำเนินงาน
- ๒) การจัดทำแผนการใช้จ่ายงบประมาณประจำปี
 - (๑) วิเคราะห์นโยบาย เป้าหมาย ผลผลิตของแผนงบประมาณประจำปี เพื่อให้เป็นแนวทางการดำเนินงานของหน่วยงาน
 - (๒) การกำหนดหลักเกณฑ์ และปฏิบัติตามเกณฑ์ งบประมาณ ของหน่วยงานและสถานศึกษา โดยยึดผลผลิตของแผนงบประมาณ



(๓) การกำหนดแผนงาน โครงการและงบประมาณของหน่วยงาน และเสนอแนะแนวทางการดำเนินงานให้สถานศึกษา

(๔) จัดทำแผนการใช้จ่ายงบประมาณประจำปี โดยรวบรวมข้อมูลเกี่ยวกับแผนบริหารงบประมาณและแผนปฏิบัติการประจำปี เพื่อจัดทำเอกสารแผน ฉบับร่างเพื่อเสนอที่ประชุมคณะกรรมการเขตพื้นที่การศึกษาเพื่อขอความเห็นชอบ

(๕) แจ้งผู้เกี่ยวข้องดำเนินการ

(๖) การติดตาม ประเมินผลและรายงานผลทั้งในระดับหน่วยงานและสถานศึกษา

มาตรฐานการปฏิบัติงาน

๑) การจัดสรรงบประมาณให้แก่สำนักงานเขตพื้นที่การศึกษาและสถานศึกษา

กิจกรรม/วิธีปฏิบัติ	มาตรฐานการปฏิบัติงาน
๑. สำนักงานเขตพื้นที่การศึกษาแต่งตั้งคณะกรรมการจัดสรรงบประมาณ	๑. มีคำสั่งแต่งตั้งคณะกรรมการ ตามหลักเกณฑ์และสอดคล้องกับภาระหน้าที่ที่เหมาะสม
๒. คณะกรรมการพิจารณาจัดสรรตามหลักเกณฑ์	๒. ผลการพิจารณาเป็นไปตามหลักเกณฑ์ กรอบวงเงินงบประมาณ วัตถุประสงค์ และภายในระยะเวลาที่ สพฐ. กำหนด
๓. สำนักงานเขตพื้นที่การศึกษาแจ้งผลการจัดสรรงบประมาณให้แก่สถานศึกษา/สพป. เพื่อดำเนินการตามระเบียบต่อไป	๓. หนังสือแจ้งผลการอนุมัติจัดสรร ให้แก่สถานศึกษาดำเนินการทันทีหลังจากได้รับผลการพิจารณาจาก สพฐ.
๔. สำนักงานเขตพื้นที่การศึกษา สนับสนุนช่วยเหลือกลุ่มหรือสถานศึกษา รวมทั้งหน่วยงานภายในที่เกี่ยวข้อง ดำเนินการตามโครงการในแผนปฏิบัติการประจำปี	๔. ปฏิทินควบคุมการดำเนินงาน
๕. ติดตาม ประเมินผล และรายงานผลการดำเนินงาน	๕. สรุปผลการดำเนินงานประจำปี เมื่อสิ้นปีงบประมาณ

๒) การประสาน ส่งเสริม สนับสนุนการระดมทรัพยากรทางการศึกษาจากหน่วยงานอื่น

กิจกรรม/วิธีปฏิบัติ	มาตรฐานการปฏิบัติงาน
๑. สถานศึกษาประสานการขอรับการสนับสนุนงบประมาณจากหน่วยงานภายนอกสำหรับการดำเนินงานโครงการของสถานศึกษา	๑. แจ้งหลักเกณฑ์แนวทางการขอรับการสนับสนุนงบประมาณจากหน่วยงานอื่นให้แก่สถานศึกษา
๒. วิเคราะห์งาน/โครงการ/กิจกรรมที่สถานศึกษาเสนอ เพื่อมิให้มีความซ้ำซ้อนในรายการงบประมาณที่ได้รับจัดสรรจากหน่วยงานต้นสังกัด	๒. มีโครงการประกอบการเสนอขอของสถานศึกษาซึ่งกำหนดเป้าหมาย วัตถุประสงค์ งบประมาณและวิธีการดำเนินงานที่ชัดเจน
๓. เสนอผู้บังคับบัญชาผู้มีอำนาจ เพื่อพิจารณาอนุมัติและเห็นชอบในการขอรับการสนับสนุนงบประมาณ	๓. ดำเนินการทันทีภายใน ๑ วัน
๔. แจ้งผลการพิจารณาอนุมัติและเห็นชอบของผู้บังคับบัญชาให้สถานศึกษารับทราบเพื่อดำเนินการประสานกับหน่วยงานภายนอกตามวัตถุประสงค์ของโครงการ	๔. สรุปผลการดำเนินงานประจำปี เมื่อสิ้นปีงบประมาณ
๕. สรุปรวบรวมข้อมูลการขอรับการสนับสนุนงบประมาณของสถานศึกษาที่ระดมทรัพยากรทางการศึกษาจากหน่วยงานภายนอก	



๓) การจัดสรรงบประมาณเงินอุดหนุน รายการจัดสรรโครงการสนับสนุนค่าใช้จ่ายในการจัดการศึกษาตั้งแต่ระดับอนุบาลจนจบการศึกษาขั้นพื้นฐาน รายการจัดสรรเงินปัจจัยพื้นฐานนักเรียนยากจน และรายการค่าใช้จ่ายในการจัดการศึกษาโดยครอบครัว

กิจกรรม/วิธีปฏิบัติ	มาตรฐานการปฏิบัติงาน
๑. การจัดสรรงบประมาณค่าใช้จ่ายในการจัดการศึกษา ตั้งแต่ระดับอนุบาลจนจบการศึกษาขั้นพื้นฐาน และ รายการจัดสรรเงินปัจจัยพื้นฐานนักเรียนยากจน	๑. ตรวจสอบรายชื่อโรงเรียน/ผู้จัดการโดยครอบครัว และงบประมาณเพื่อทราบจำนวนที่ได้รับจัดสรร และสาเหตุที่ไม่ได้รับจัดสรร
๒. ศึกษารายละเอียดการจัดสรรงบประมาณจาก สพฐ. และ จัดทำบัญชีการจัดสรรงบประมาณตามที่ สพฐ. กำหนด	๒. เสนอผู้บังคับบัญชาทราบ และสั่งการให้ผู้ที่ เกี่ยวข้องทราบ และดำเนินการ
๓. เสนอผู้บังคับบัญชาเพื่อแจ้งบัญชีจัดสรรงบประมาณ ให้แก่ทุกโรงเรียนในสังกัด และหรือผู้จัดการศึกษาโดย ครอบครัว และกลุ่มบริหารงานการเงินและสินทรัพย์	๓. แจ้งจัดสรรงบประมาณให้แก่โรงเรียน/ผู้จัดการโดย ครอบครัวทันที หลังจากที่ได้รับบัญชีขอลงนาม
๔. แจ้งจัดสรรงบประมาณ	๔. ให้คำปรึกษาโรงเรียนกรณีโรงเรียนสอบถาม จำนวนเงินงบประมาณที่ได้รับจัดสรร
๕. รายงานผลการดำเนินงานตามที่ สพฐ. กำหนด	๕. ติดตามและรายงานผลตามที่ สพฐ. กำหนด

๔) การจัดสรรงบประมาณให้แก่สถานศึกษา รายการครุภัณฑ์การศึกษา โต๊ะ-เก้าอี้นักเรียน

กิจกรรม/วิธีปฏิบัติ	มาตรฐานการปฏิบัติงาน
๑. สำนักงานเขตพื้นที่การศึกษาแต่งตั้งคณะกรรมการ จัดสรรงบประมาณ	๑. มีคำสั่งแต่งตั้งคณะกรรมการ ตามหลักเกณฑ์และ สอดคล้องกับภาระหน้าที่ที่เหมาะสม
๒. คณะกรรมการพิจารณาจัดสรรตามหลักเกณฑ์ และความ ขาดแคลน จำเป็น	๒. ผลการพิจารณาเป็นไปตามหลักเกณฑ์ กรอบวงเงิน งบประมาณ วัตถุประสงค์ และภายในระยะเวลาที่ สพฐ. กำหนด
๓. สำนักงานเขตพื้นที่การศึกษาแจ้งผลการจัดสรรงบประมาณ ให้แก่สถานศึกษา เพื่อดำเนินการตามระเบียบที่ เกี่ยวข้อง	๓. หนังสือแจ้งผลการอนุมัติจัดสรร ให้แก่สถานศึกษา ดำเนินการทันทีหลังจากได้รับผลการพิจารณาจาก สพฐ.
๔. ติดตาม ประเมินผล และรายงานผลการดำเนินงาน	๕. สรุปผลการดำเนินงานประจำปี เมื่อสิ้นปีงบประมาณ

๕) การจัดสรรงบประมาณให้แก่สถานศึกษา รายการปรับปรุงซ่อมแซมระบบไฟฟ้า

กิจกรรม/วิธีปฏิบัติ	มาตรฐานการปฏิบัติงาน
๑. สำนักงานเขตพื้นที่การศึกษาแต่งตั้งคณะกรรมการ จัดสรรงบประมาณ	๑. มีคำสั่งแต่งตั้งคณะกรรมการ ตามหลักเกณฑ์และ สอดคล้องกับภาระหน้าที่ที่เหมาะสม
๒. คณะกรรมการพิจารณาจัดสรรตามหลักเกณฑ์ แนวทาง ความชำรุดทรุดโทรม	๒. ผลการพิจารณาเป็นไปตามหลักเกณฑ์ กรอบ วงเงินงบประมาณ วัตถุประสงค์ตามที่ สพฐ. กำหนด
๓. สำนักงานเขตพื้นที่การศึกษาแจ้งผลการจัดสรรงบประมาณ ให้แก่สถานศึกษา เพื่อดำเนินการตามระเบียบที่เกี่ยวข้อง	๓. หนังสือแจ้งผลการอนุมัติจัดสรร ให้แก่สถานศึกษา ดำเนินการทันทีหลังจากได้รับผลการพิจารณาจาก สพฐ.
๔. ติดตาม ประเมินผล และรายงานผลการดำเนินงาน	๕. สรุปผลการดำเนินงานประจำปี เมื่อสิ้นปีงบประมาณ



๖) การจัดสรรงบประมาณให้แก่สถานศึกษา กรณีกำหนดเป้าหมายที่ได้รับจัดสรร

กิจกรรม/วิธีปฏิบัติ	มาตรฐานการปฏิบัติงาน
๑. ศึกษารายละเอียดการจัดสรรงบประมาณจาก สพฐ. และโรงเรียนเป้าหมายที่ได้รับจัดสรรงบประมาณ	๑. ตรวจสอบรายชื่อโรงเรียนและงบประมาณเพื่อทราบจำนวนที่ได้รับจัดสรร
๒. เสนอผู้บังคับบัญชาเพื่อแจ้งบัญชีจัดสรรงบประมาณให้แก่โรงเรียน และกลุ่มบริหารงานการเงินและสินทรัพย์	๒. เสนอผู้บังคับบัญชาทราบ และสั่งการให้ผู้ที่เกี่ยวข้องทราบ และดำเนินการ
๓. แจ้งจัดสรรงบประมาณ	๓. แจ้งจัดสรรงบประมาณให้แก่โรงเรียนทันที หลังจากที่ยุ้บังคับบัญชาลงนาม
๔. รายงานผลการดำเนินงานตามที่ สพฐ. กำหนด	๔. ให้คำปรึกษาโรงเรียนกรณีโรงเรียนสอบถามจำนวนเงินงบประมาณที่ได้รับจัดสรร
	๕. ติดตามและรายงานผลตามที่ สพฐ. กำหนด

Flow Chart การปฏิบัติงาน

๑) การจัดสรรงบประมาณให้แก่สำนักงานเขตพื้นที่การศึกษาและสถานศึกษา

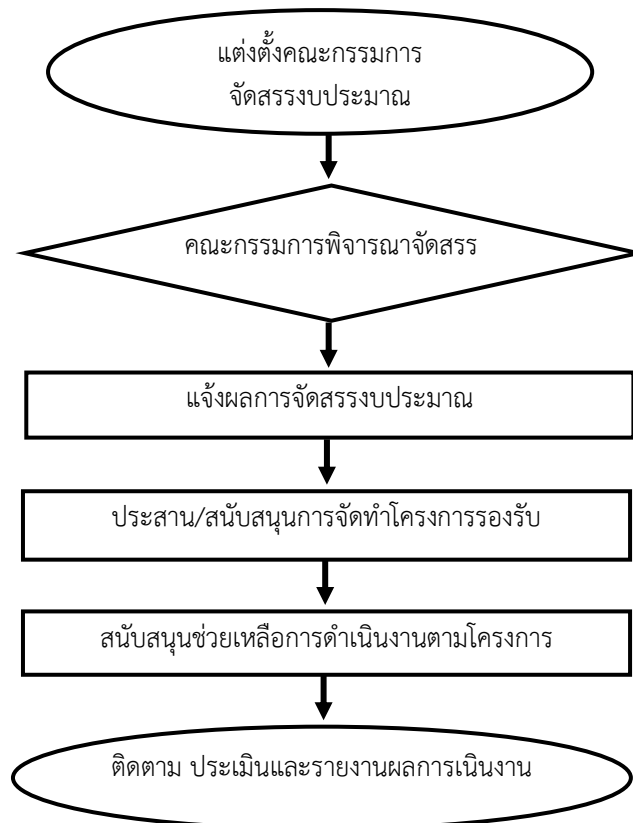



๒) การจัดทำแผนการใช้จ่ายงบประมาณ

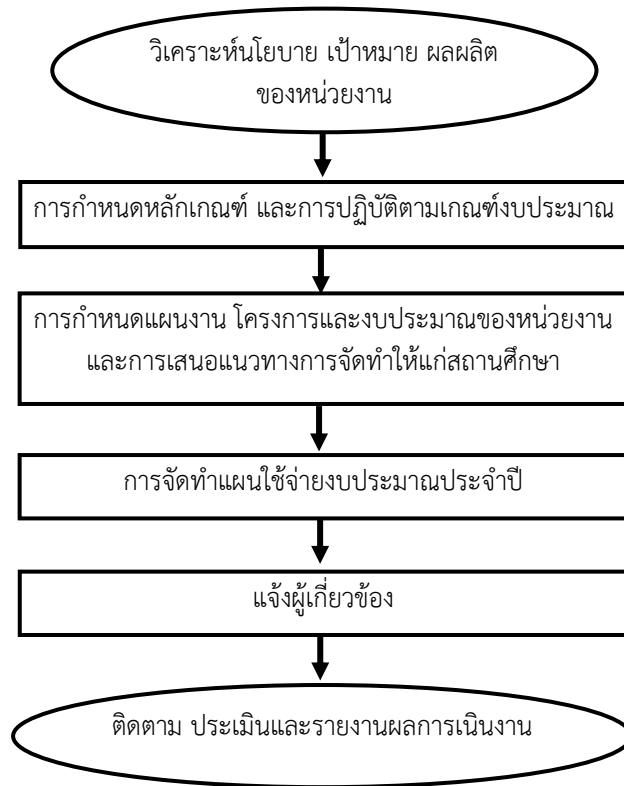

แบบฟอร์มที่ใช้

- ๑) บัญชีรับแจ้งการจัดสรร
- ๒) ระเบียบวาระการประชุมคณะกรรมการ
- ๓) รายงานการประชุมคณะกรรมการ

เอกสาร/หลักฐานอ้างอิง

- ๑) หนังสือราชการแจ้งการจัดสรรงบประมาณ



โครงสร้างส่วนประกอบมาตรฐานงาน

ชื่องาน (กระบวนการ) การจัดสรรงบประมาณ		สำนักงานเขตพื้นที่การศึกษาประถมศึกษา รณง และแผน งานวิเคราะห์งบประมาณ			
ตัวชี้วัดที่สำคัญของกระบวนการ		สำนักงานเขตพื้นที่การศึกษาประถมศึกษา รณง เป็นไปตามระเบียบที่กำหนด			
ลำดับที่	ผังขั้นตอนการดำเนินงาน	รายละเอียดงาน	เวลาดำเนินการ	มาตรฐานคุณภาพงาน	ผู้รับผิดชอบ
๑		สำนักงานเขตพื้นที่การศึกษาแต่งตั้งคณะกรรมการจัดสรรงบประมาณ	ตลอดปีงบประมาณ		กลุ่มนโยบายและแผน
๒		คณะกรรมการจัดสรรงบประมาณพิจารณาจัดสรรตามเกณฑ์	ตลอดปีงบประมาณ		กลุ่มนโยบายและแผน
๓		สำนักงานเขตพื้นที่การศึกษาแจ้งผลการจัดสรรงบประมาณ	ตลอดปีงบประมาณ	ผลการจัดสรรเป็นไปตามเกณฑ์ที่กำหนด	กลุ่มนโยบายและแผน
๔		สำนักงานเขตพื้นที่การศึกษาสนับสนุนการจัดทำโครงการรองรับ	ตลอดปีงบประมาณ	รูปแบบโครงการตามมาตรฐาน สพฐ.	กลุ่มนโยบายและแผน
๕		สำนักงานเขตพื้นที่การศึกษา สนับสนุนช่วยเหลือกลุ่ม หรือสถานศึกษา รวมทั้งหน่วยงานที่เกี่ยวข้อง ดำเนินการตามโครงการในแผนปฏิบัติการประจำปี	ตลอดปีงบประมาณ	ตลอดปีงบประมาณ	กลุ่มนโยบายและแผน
๖		ติดตาม ประเมินผลและรายงานผลการดำเนินงาน	ตลอดปีงบประมาณ	ตลอดปีงบประมาณ	เกิดประสิทธิภาพในการปฏิบัติงาน
เอกสารอ้างอิง :		๑. หนังสือแจ้งการจัดสรรงบประมาณ ๒. ระเบียบคณะกรรมการประชุม ๓. รายงานการประชุม			

คำอธิบายสัญลักษณ์ผังขั้นตอน ○ จุดเริ่มต้นหรือสิ้นสุดกระบวนการ □ จุดเริ่มต้นหรือสิ้นสุดกระบวนการปฏิบัติ ◊ การตัดสินใจ ⊕ ที่สามารถหรือการเคลื่อนไหวของงาน ○ จุดเชื่อมต่อระหว่างหน้า (ถ้ามี) หน้า ๑



โครงสร้างส่วนประกอบมาตรฐานงาน

ชื่องาน (กระบวนการ) การจัดสรรงบประมาณ		สำนักงานเขตพื้นที่การศึกษาประถมศึกษาพะเยา กลุ่มนโยบายและแผน งานวิเคราะห์งบประมาณ				
ตัวชี้วัดที่สำคัญของกระบวนการ		สำนักงานเขตพื้นที่การศึกษาประถมศึกษาพะเยา กลุ่มนโยบายและแผน				
การจัดทำแผนการใช้จ่ายงบประมาณ ที่เป็นระบบ เกิดประสิทธิภาพ						
ลำดับที่	ผังขั้นตอนการดำเนินงาน	รายละเอียดงาน	เวลาดำเนินการ	มาตรฐานคุณภาพงาน	ผู้รับผิดชอบ	
๑.	<pre> graph TD A([วิเคราะหนโยบาย เป้าหมาย ผลผลิต]) --> B[การกำหนดหลักเกณฑ์งบประมาณ] B --> C[การกำหนดแผนงาน โครงการและงบประมาณผลิต] C --> D[การกำหนดแผนงาน โครงการและงบประมาณผลิต] D --> E{คณะกรรมการพิจารณา} E -- เห็นชอบ --> F[แจ้งผู้เกี่ยวข้องดำเนินการ] E -- ไม่เห็นชอบ --> A F --> G([ติดตาม ประเมินผลรายงาน]) </pre>	วิเคราะห์นโยบาย เป้าหมาย ผลผลิตของแผนงบประมาณ ประจำปี เพื่อให้เป็นแนวทางการดำเนินงานของหน่วยงาน	ตลอดปีงบประมาณ	มาตรฐานคุณภาพงาน	กลุ่มนโยบายและแผน	
๒.		การกำหนดหลักเกณฑ์ และปฏิบัติตามเกณฑ์ งบประมาณ ของหน่วยงานและสถานศึกษา โดยยึดผลผลิตของแผนงบประมาณ	ตลอดปีงบประมาณ		กลุ่มนโยบายและแผน	
๓.		การกำหนดแผนงาน โครงการและงบประมาณของหน่วยงาน และเสนอแนะแนวทางดำเนินงานให้สถานศึกษา	ตลอดปีงบประมาณ	ผลการจัดสรรเป็นไปตามเกณฑ์ที่กำหนด	คณะกรรมการ	
๔.		จัดทำแผนการใช้จ่ายงบประมาณประจำปี โดยรวบรวมข้อมูลเกี่ยวกับแผนบริหารงบประมาณและแผนปฏิบัติการประจำปี เพื่อจัดทำเอกสารแผน ฉบับร่างเพื่อเสนอที่ประชุม คณะกรรมการเพื่อพิจารณาเห็นชอบ - แจ้งผู้เกี่ยวข้องดำเนินการ	จัดทำแผนการใช้จ่ายงบประมาณประจำปี โดยรวบรวมข้อมูลเกี่ยวกับแผนบริหารงบประมาณและแผนปฏิบัติการประจำปี เพื่อจัดทำเอกสารแผน ฉบับร่างเพื่อเสนอที่ประชุม คณะกรรมการเพื่อพิจารณาเห็นชอบ	ตลอดปีงบประมาณ	รูปแบบโครงการตามมาตรฐาน สพฐ.	กลุ่มนโยบายและแผน
๕.		การติดตาม วัดและประเมินผล การรายงานผลทั้งในระดับหน่วยงานและสถานศึกษา	การติดตาม วัดและประเมินผล การรายงานผลทั้งในระดับหน่วยงานและสถานศึกษา	ตลอดปีงบประมาณ	หน่วยงานจัดทำแผนการใช้จ่ายงบประมาณ ที่เป็นระบบ เกิดประสิทธิภาพ	กลุ่มนโยบายและแผน
เอกสารอ้างอิง :						
๑. หนังสือแจ้งการจัดสรรงบประมาณ		๒. ระเบียบราชการประชุม				
๓. พงษ์สิทธิ์เกษมสังข์		๓. รายงานการประชุม				

ทิศทางหรือการเคลื่อนไหวของงาน



กิจกรรมงานหรือการปฏิบัติ



จุดเริ่มต้นหรือสิ้นสุดกระบวนการงาน



คำอธิบายสัญลักษณ์ผังขั้นตอน



จุดเชื่อมต่อระหว่างหน้า(ถ้าไม่เจภายใน ๑ หน้า)



๔. งานบริหารงบประมาณ

วัตถุประสงค์

เพื่อให้ดำเนินการบริหารงบประมาณ การโอนเปลี่ยนแปลงงบประมาณของสำนักงานเขตพื้นที่การศึกษาเป็นไปด้วยความเรียบร้อย บรรลุวัตถุประสงค์ และเป้าหมายของการศึกษาขั้นพื้นฐาน

ขอบเขตของงาน

การดำเนินการบริหารงบประมาณ การโอนและเปลี่ยนแปลงงบประมาณ ของสำนักงานเขตพื้นที่การศึกษา ตั้งแต่กระบวนการสำรวจ ติดตามการเบิกจ่ายงบประมาณรายจ่ายทุกรายการ ทุกโครงการ การวิเคราะห์ความสำคัญ ความจำเป็นในการใช้จ่ายงบประมาณ โอนและเปลี่ยนแปลงงบประมาณ แจ้งผู้เกี่ยวข้องทราบและดำเนินการ

คำจำกัดความ

การโอนงบประมาณรายจ่าย หมายถึง การโอนเงินงบประมาณรายจ่ายที่ได้รับการจัดสรรงบประมาณของผลิตหรือโครงการใดไปผลิตหรือโครงการอื่นภายในงบรายจ่ายเดียวกัน หรือการโอนเงินต่างงบรายจ่ายในผลิตหรือโครงการเดียวกันภายใต้แผนงบประมาณเดียวกัน

การเปลี่ยนแปลงรายการงบประมาณรายจ่าย หมายถึง การเปลี่ยนแปลงรายการ และ/หรือจำนวนเงินของรายการที่กำหนดไว้ภายใต้งบรายจ่ายของแผนงบประมาณ ผลิตหรือโครงการเดียวกัน

ขั้นตอนการปฏิบัติงาน

- ๑) ศึกษาข้อมูลการใช้จ่ายงบประมาณจากกลุ่มบริหารงานการเงินและสินทรัพย์ และรายงานจากสถานศึกษา
- ๒) แต่งตั้งคณะกรรมการพิจารณาเงินเหลือจ่ายและโอนเปลี่ยนแปลงงบประมาณประจำปี
- ๓) วิเคราะห์ผลการใช้จ่ายเงินงบประมาณตามผลการติดตามประเมินผล ต่อเงื่อนไขความสำเร็จของงาน/โครงการ ภายในแผนงานและต่างแผนงานกัน หรือต่างประเภทงบประมาณ เป็นเงินเหลือจ่าย
- ๔) กำหนดแนวทางและวิธีการการใช้เงินเหลือจ่าย
- ๕) จัดสรรเงินเหลือจ่าย ตามแนวทางและวิธีการที่กำหนด
- ๖) เสนอการโอนเปลี่ยนแปลงงบประมาณต่อผู้ว่าราชการจังหวัด พิจารณานุมัติ
- ๗) รายงานการโอนเปลี่ยนแปลงงบประมาณให้สำนักงานคณะกรรมการการศึกษาขั้นพื้นฐานและหน่วยงานที่เกี่ยวข้อง
- ๘) แจ้งกลุ่ม และหรือ สถานศึกษา รวมทั้งหน่วยงานภายในที่เกี่ยวข้องจากการเปลี่ยนแปลงงบประมาณดำเนินการ
- ๙) ติดตาม ประเมินและรายงานผลการดำเนินงาน



Flow Chart การปฏิบัติงาน

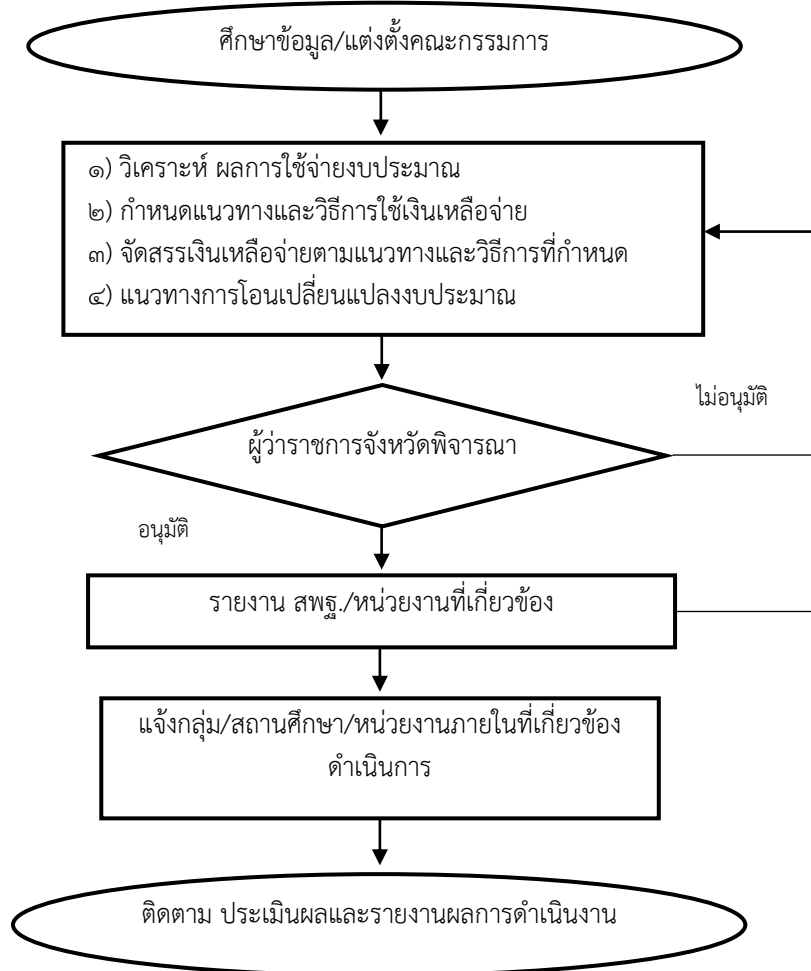

แบบฟอร์มที่ใช้

- ๑) คำสั่งแต่งตั้งคณะกรรมการ
- ๒) ระเบียบวาระการประชุม
- ๓) รายงานการประชุมของคณะกรรมการ
- ๔) แบบฟอร์มรายงานการโอนเปลี่ยนแปลงการจัดสรรงบประมาณรายจ่าย

เอกสาร/หลักฐานอ้างอิง

- ๑) ระเบียบงานสารบรรณ สำนักนายกรัฐมนตรี พ.ศ. ๒๕๒๖ และแก้ไขเพิ่มเติม
- ๒) ระเบียบว่าด้วยการบริหารงบประมาณ พ.ศ. ๒๕๔๘ และแก้ไขเพิ่มเติม



โครงสร้างส่วนประกอบมาตรฐานงาน

ชื่องาน (กระบวนงาน) งานบริหารงบประมาณ		สำนักงานเขตพื้นที่การศึกษาประถมศึกษาประจวบคีรีขันธ์ กลุ่มนโยบายและแผน งานวิเคราะห์งบประมาณ			
ตัวชี้วัดที่สำคัญของกระบวนการ		ระบบการโอนและเปลี่ยนแปลงงบประมาณ มีประสิทธิภาพ คุ่มค่า และครอบคลุมภารกิจ			
ลำดับที่	ผังขั้นตอนการดำเนินงาน	รายละเอียดงาน	เวลาดำเนินการ	มาตรฐานคุณภาพงาน	ผู้รับผิดชอบ
๑.		<ul style="list-style-type: none"> - สำนักงานเขตพื้นที่การศึกษาสำรวจ ศึกษาข้อมูลงบประมาณ - สำนักงานเขตพื้นที่การศึกษาแต่งตั้งคณะกรรมการพิจารณาเงินเหลือจ่ายและโอนเปลี่ยนแปลงงบประมาณประจำปี 	ตลอดปีงบประมาณ	มาตรฐานคุณภาพงาน	กลุ่มนโยบายและแผน
๒.		<ul style="list-style-type: none"> - คณะกรรมการ ดำเนินการ - วิเคราะห์ผลการใช้จ่ายงบประมาณตามผลการติดตามประเมินผลต่อเดือน/ไตรมาส/ครึ่งปีของงาน / โครงการ ภายในแผนงานและต่างแผนงานกัน หรือต่างประเภทงบประมาณ เป็นเงินเหลือจ่าย - กำหนดแนวทางและวิธีการการใช้จ่ายเงินเหลือจ่าย - จัดสรรเงินเหลือจ่าย ตามแนวทางและวิธีการที่กำหนด 	ตลอดปีงบประมาณ	ผลการจัดสรรเป็นไปตามเกณฑ์ที่กำหนด	กลุ่มนโยบายและแผน
๓.		ผู้ว่าราชการจังหวัด อนุมัติ / ไม่อนุมัติ	ตลอดปีงบประมาณ	ผลการจัดสรรเป็นไปตามเกณฑ์ที่กำหนด	กลุ่มนโยบายและแผน
๔.		สำนักงานเขตพื้นที่การศึกษา รายงาน สพฐ. / แจ้งผู้เกี่ยวข้องดำเนินการ	ตลอดปีงบประมาณ	รูปแบบโครงการตามมาตรฐาน สพฐ.	กลุ่มนโยบายและแผน
๕.		แจ้งกลุ่ม และหรือ สถานศึกษา รวมทั้งหน่วยงานภายในที่เกี่ยวข้องจากการเปลี่ยนแปลงงบประมาณ	ตลอดปีงบประมาณ		กลุ่มนโยบายและแผน
๖.		ติดตาม ประเมิน และรายงานผลการดำเนินงาน	ตลอดปีงบประมาณ	หน่วยงานมีระบบการปรัหารงบประมาณที่มีประสิทธิภาพ	กลุ่มนโยบายและแผน

เอกสารอ้างอิง :

- คำสั่งสำนักงานเขตพื้นที่การศึกษา
- ระเบียบคณะกรรมการประชุม
- รายงานการประชุม
- เอกสารแบบรายงานการโอนและเปลี่ยนแปลงงบประมาณ

คำอธิบายสัญลักษณ์ผังขั้นตอน ○ จุดเริ่มต้นหรือสิ้นสุดกระบวนการ □ การตัดสินใจ ◀▶ ทิศทางหรือการเคลื่อนไหวของงาน ○ จุดเชื่อมต่อระหว่างหน้าถัดไป (หน้าถัดไป)



ส่วนที่ ๔

ระเบียบ กฎหมาย แนวปฏิบัติ อ้างอิง



ระเบียบ กฎหมาย แนวปฏิบัติ อ้างอิง

- ▲ คำสั่งหัวหน้ารักษาความสงบแห่งชาติ ที่ ๑๐/๒๕๕๙ เรื่อง การขับเคลื่อนการปฏิรูปการศึกษาของกระทรวงศึกษาธิการในภูมิภาค ลงวันที่ ๒๑ มีนาคม ๒๕๕๙
- ▲ คำสั่งหัวหน้ารักษาความสงบแห่งชาติ ที่ ๑๑/๒๕๕๙ เรื่อง การบริหารราชการของกระทรวงศึกษาธิการในภูมิภาค ลงวันที่ ๒๑ มีนาคม ๒๕๕๙
- ▲ พระราชบัญญัติการศึกษาภาคบังคับ พ.ศ.๒๕๔๕
- ▲ พระราชบัญญัติการศึกษาแห่งชาติ พ.ศ. ๒๕๔๒ และที่แก้ไขเพิ่มเติม
- ▲ พระราชบัญญัติระเบียบบริหารราชการกระทรวงศึกษาธิการ พ.ศ. ๒๕๔๖ และแก้ไขเพิ่มเติม
- ▲ พระราชบัญญัติข้าราชการครูและบุคลากรทางการศึกษา พ.ศ.๒๕๔๗ และแก้ไขเพิ่มเติม
- ▲ พระราชบัญญัติวิธีปฏิบัติราชการทางปกครอง พ.ศ.๒๕๓๙
- ▲ ประกาศกระทรวงศึกษาธิการ เรื่องการแบ่งส่วนราชการภายในสำนักงานเขตพื้นที่การศึกษา พ.ศ. ๒๕๖๐
- ▲ ระเบียบสำนักนายกรัฐมนตรีว่าด้วยการบริหารงบประมาณ พ.ศ.๒๕๔๘ - ปัจจุบัน
- ▲ ระเบียบสำนักนายกรัฐมนตรีว่าด้วยการบริหารงบประมาณจังหวัดแบบบูรณาการ พ.ศ.๒๕๔๙
- ▲ แผนปฏิบัติราชการของสำนักงานคณะกรรมการการศึกษาขั้นพื้นฐาน
- ▲ เอกสารประกอบการวิเคราะห์งบประมาณรายจ่าย
- ▲ เอกสารการจัดทำคำของบประมาณของสำนักงานคณะกรรมการการศึกษาขั้นพื้นฐานและของสำนักงานงบประมาณ
- ▲ โปรแกรมฐานข้อมูลกลางและคู่มือการใช้งาน
- ▲ กรอบการติดตามประเมินผลและรายงานของหน่วยงานที่เกี่ยวข้อง
- ▲ หนังสือราชการจากหน่วยต้นสังกัดและหน่วยงานที่เกี่ยวข้อง



ภาคผนวก



ประกาศกระทรวงศึกษาธิการ

เรื่อง การแบ่งส่วนราชการภายในสำนักงานเขตพื้นที่การศึกษา

พ.ศ. ๒๕๖๐

เพื่อให้การดำเนินการแบ่งส่วนราชการภายในสำนักงานเขตพื้นที่การศึกษาเป็นไปด้วยความเหมาะสมกับภารกิจ ปริมาณ และคุณภาพการจัดการศึกษาในแต่ละเขตพื้นที่การศึกษา

อาศัยอำนาจตามความในมาตรา ๘ และมาตรา ๓๔ วรรคสอง แห่งพระราชบัญญัติระเบียบบริหารราชการกระทรวงศึกษาธิการ พ.ศ. ๒๕๔๖ กฎกระทรวงกำหนดหลักเกณฑ์การแบ่งส่วนราชการภายในสำนักงานเขตพื้นที่การศึกษา พ.ศ. ๒๕๔๖ ข้อ ๓ และข้อ ๔ ประกอบกับคำแนะนำของคณะกรรมการการศึกษาขั้นพื้นฐานและมติคณะกรรมการการศึกษาขั้นพื้นฐาน ในการประชุมครั้งที่ ๒/๒๕๖๐ เมื่อวันที่ ๒๒ กันยายน พ.ศ. ๒๕๖๐ รัฐมนตรีว่าการกระทรวงศึกษาธิการ จึงออกประกาศไว้ ดังต่อไปนี้

ข้อ ๑ ประกาศนี้เรียกว่า “ประกาศกระทรวงศึกษาธิการ เรื่อง การแบ่งส่วนราชการภายในสำนักงานเขตพื้นที่การศึกษา พ.ศ. ๒๕๖๐”

ข้อ ๒ ประกาศนี้ให้ใช้บังคับตั้งแต่วันที่ประกาศในราชกิจจานุเบกษาเป็นต้นไป

ข้อ ๓ ให้ยกเลิก

(๑) ประกาศกระทรวงศึกษาธิการ เรื่อง การแบ่งส่วนราชการภายในสำนักงานเขตพื้นที่การศึกษาประถมศึกษา พ.ศ. ๒๕๕๓

(๒) ประกาศกระทรวงศึกษาธิการ เรื่อง การแบ่งส่วนราชการภายในสำนักงานเขตพื้นที่การศึกษามัธยมศึกษา พ.ศ. ๒๕๕๓

(๓) ประกาศกระทรวงศึกษาธิการ เรื่อง การแบ่งส่วนราชการภายในสำนักงานเขตพื้นที่การศึกษาประถมศึกษา (ฉบับที่ ๒) พ.ศ. ๒๕๕๓

(๔) ประกาศกระทรวงศึกษาธิการ เรื่อง การแบ่งส่วนราชการภายในสำนักงานเขตพื้นที่การศึกษามัธยมศึกษา (ฉบับที่ ๒) พ.ศ. ๒๕๕๓

ข้อ ๔ ในประกาศฉบับนี้

“สำนักงานเขตพื้นที่การศึกษา” หมายความว่า สำนักงานเขตพื้นที่การศึกษาประถมศึกษา และสำนักงานเขตพื้นที่การศึกษามัธยมศึกษา

ข้อ ๕ ให้สำนักงานเขตพื้นที่การศึกษามีอำนาจหน้าที่ดำเนินการให้เป็นไปตามอำนาจหน้าที่ของสำนักงานเขตพื้นที่การศึกษาตามกฎหมายว่าด้วยระเบียบบริหารราชการกระทรวงศึกษาธิการ และมีอำนาจหน้าที่ ดังต่อไปนี้



(๑) จัดทำนโยบาย แผนพัฒนา และมาตรฐานการศึกษาของเขตพื้นที่การศึกษา ให้สอดคล้องกับนโยบาย มาตรฐานการศึกษา แผนการศึกษา แผนพัฒนาการศึกษาขั้นพื้นฐาน และความต้องการของท้องถิ่น

(๒) วิเคราะห์การจัดตั้งงบประมาณเงินอุดหนุนทั่วไปของสถานศึกษา และหน่วยงาน ในเขตพื้นที่การศึกษา และแจ้งการจัดสรรงบประมาณที่ได้รับให้หน่วยงานข้างต้นรับทราบ รวมทั้งกำกับ ตรวจสอบ ติดตามการใช้จ่ายงบประมาณของหน่วยงานดังกล่าว

(๓) ประสาน ส่งเสริม สนับสนุน และพัฒนาหลักสูตรร่วมกับสถานศึกษาในเขตพื้นที่ การศึกษา

(๔) กำกับ ดูแล ติดตาม และประเมินผลสถานศึกษาขั้นพื้นฐานและในเขตพื้นที่การศึกษา

(๕) ศึกษา วิเคราะห์ วิจัย และรวบรวมข้อมูลสารสนเทศด้านการศึกษาในเขตพื้นที่การศึกษา

(๖) ประสานการระดมทรัพยากรด้านต่าง ๆ รวมทั้งทรัพยากรบุคคล เพื่อส่งเสริม สนับสนุน การจัดและพัฒนาการศึกษาในเขตพื้นที่การศึกษา

(๗) จัดระบบประกันคุณภาพการศึกษา และประเมินผลสถานศึกษาในเขตพื้นที่การศึกษา

(๘) ประสาน ส่งเสริม สนับสนุน การจัดการศึกษาของสถานศึกษาเอกชน องค์กรปกครอง ส่วนท้องถิ่น รวมทั้งบุคคล องค์กรชุมชน องค์กรวิชาชีพ สถาบันศาสนา สถานประกอบการ และ สถาบันอื่นที่จัดการศึกษารูปแบบที่หลากหลายในเขตพื้นที่การศึกษา

(๙) ดำเนินการและประสาน ส่งเสริม สนับสนุนการวิจัยและพัฒนาการศึกษาในเขตพื้นที่ การศึกษา

(๑๐) ประสาน ส่งเสริม การดำเนินการของคณะกรรมการ คณะอนุกรรมการ และ คณะทำงานด้านการศึกษา

(๑๑) ประสานการปฏิบัติราชการทั่วไประหว่างองค์กรหรือหน่วยงานต่าง ๆ ทั้งภาครัฐ เอกชน และ องค์กรปกครองส่วนท้องถิ่น

(๑๒) ปฏิบัติงานร่วมกับหรือสนับสนุนการปฏิบัติงานของหน่วยงานอื่นที่เกี่ยวข้องหรือที่ได้รับ มอบหมาย

ข้อ ๖ ให้แบ่งส่วนราชการภายในสำนักงานเขตพื้นที่การศึกษา ไว้ดังต่อไปนี้

(๑) กลุ่มอำนวยการ

(๒) กลุ่มนโยบายและแผน

(๓) กลุ่มส่งเสริมการศึกษาทางไกล เทคโนโลยีสารสนเทศและการสื่อสาร

(๔) กลุ่มบริหารงานการเงินและสินทรัพย์

(๕) กลุ่มบริหารงานบุคคล

(๖) กลุ่มพัฒนาครูและบุคลากรทางการศึกษา

(๗) กลุ่มนิเทศ ติดตาม และประเมินผลการจัดการศึกษา



(๘) กลุ่มส่งเสริมการจัดการศึกษา

(๙) หน่วยตรวจสอบภายใน

ข้อ ๗ ส่วนราชการภายในสำนักงานเขตพื้นที่การศึกษามีอำนาจหน้าที่ดังต่อไปนี้

(๑) กลุ่มอำนวยการ มีอำนาจหน้าที่ดังต่อไปนี้

(ก) ปฏิบัติงานสารบรรณสำนักงานเขตพื้นที่การศึกษา

(ข) ดำเนินการเกี่ยวกับงานช่วยอำนวยการ

(ค) ดำเนินการเกี่ยวกับอาคารสถานที่ สิ่งแวดล้อม และยานพาหนะ

(ง) จัดระบบบริหารงาน การควบคุมภายใน และพัฒนาองค์กร

(จ) ประชาสัมพันธ์ เผยแพร่กิจการ ผลงาน และบริการข้อมูลข่าวสาร

(ฉ) ประสานการดำเนินงานระหว่างหน่วยงานภายในและภายนอกเขตพื้นที่การศึกษา

(ช) ดำเนินการเลือกตั้งและสรรหากรรมการและอนุกรรมการ

(ซ) ประสาน ส่งเสริมการจัดสวัสดิการและสวัสดิภาพ

(ณ) ปฏิบัติหน้าที่อื่นที่เกี่ยวข้องกับกิจการภายในของสำนักงานเขตพื้นที่การศึกษาที่มีใช้งานของส่วนราชการใดโดยเฉพาะ

(ญ) ปฏิบัติงานร่วมกับหรือสนับสนุนการปฏิบัติงานของหน่วยงานอื่นที่เกี่ยวข้องหรือที่ได้รับมอบหมาย

(๒) กลุ่มนโยบายและแผน มีอำนาจหน้าที่ดังต่อไปนี้

(ก) จัดทำนโยบายและแผนพัฒนาการศึกษาให้สอดคล้องกับนโยบาย มาตรฐานการศึกษา แผนการศึกษา แผนพัฒนาการศึกษาขั้นพื้นฐาน และความต้องการของท้องถิ่น

(ข) วิเคราะห์การจัดตั้งงบประมาณเงินอุดหนุนทั่วไปของสถานศึกษาและแจ้งการจัดสรรงบประมาณ

(ค) ตรวจสอบ ติดตาม ประเมิน และรายงานผลการใช้จ่ายงบประมาณและผลการปฏิบัติตามนโยบายและแผน

(ง) ดำเนินการวิเคราะห์ และจัดทำข้อมูลเกี่ยวกับการจัดตั้ง ยุบ รวม เลิก และโอนสถานศึกษาขั้นพื้นฐาน

(จ) ปฏิบัติงานร่วมกับหรือสนับสนุนการปฏิบัติงานของหน่วยงานอื่นที่เกี่ยวข้องหรือที่ได้รับมอบหมาย

(๓) กลุ่มส่งเสริมการศึกษาทางไกล เทคโนโลยีสารสนเทศและการสื่อสาร มีอำนาจหน้าที่ดังต่อไปนี้

(ก) ศึกษา วิเคราะห์ ดำเนินการ และส่งเสริมการจัดการศึกษาทางไกล

(ข) ศึกษา วิเคราะห์ วิจัย และพัฒนาระบบข้อมูลสารสนเทศเพื่อการบริหารและการจัดการศึกษา



- (ค) ดำเนินงานสารสนเทศเพื่อการบริหารและการจัดการศึกษา
- (ง) ดำเนินการวิเคราะห์ และปฏิบัติงานระบบคอมพิวเตอร์และเทคโนโลยีสารสนเทศ และการสื่อสาร
- (จ) ส่งเสริม สนับสนุน และดำเนินงานบริการเทคโนโลยีสารสนเทศ
- (ฉ) ปฏิบัติงานร่วมกับหรือสนับสนุนการปฏิบัติงานของหน่วยงานอื่นที่เกี่ยวข้อง หรือที่ได้รับมอบหมาย
- (๔) กลุ่มบริหารงานการเงินและสินทรัพย์ มีอำนาจหน้าที่ดังต่อไปนี้
- (ก) ดำเนินงานเกี่ยวกับงานบริหารการเงิน
- (ข) ดำเนินงานเกี่ยวกับงานบริหารงานบัญชี
- (ค) ดำเนินงานเกี่ยวกับงานบริหารงานพัสดุ
- (ง) ดำเนินงานเกี่ยวกับงานบริหารสินทรัพย์
- (จ) ให้คำปรึกษาสถานศึกษาเกี่ยวกับการดำเนินงานบริหารการเงิน งานบัญชี งานพัสดุ และงานบริหารสินทรัพย์
- (ฉ) ปฏิบัติงานร่วมกับหรือสนับสนุนการปฏิบัติงานของหน่วยงานอื่นที่เกี่ยวข้อง หรือที่ได้รับมอบหมาย
- (๕) กลุ่มบริหารงานบุคคล มีอำนาจหน้าที่ดังต่อไปนี้
- (ก) วางแผนอัตรากำลังและกำหนดตำแหน่ง
- (ข) ส่งเสริม สนับสนุนการมีหรือเลื่อนวิทยฐานะ
- (ค) วิเคราะห์และจัดทำข้อมูลเกี่ยวกับการสรรหา บรรจุและแต่งตั้ง ย้าย โอน และการลาออกจากราชการของข้าราชการครูและบุคลากรทางการศึกษา
- (ง) ศึกษา วิเคราะห์ และดำเนินการเกี่ยวกับการประเมินผลการปฏิบัติงาน การเลื่อนเงินเดือน การมอบหมายหน้าที่ให้ปฏิบัติของข้าราชการครูและบุคลากรทางการศึกษา
- (จ) จัดทำข้อมูลเกี่ยวกับบำเหน็จความชอบและทะเบียนประวัติ
- (ฉ) จัดทำข้อมูลระบบจ่ายตรงเงินเดือนและค่าจ้างประจำ
- (ช) ปฏิบัติการบริการและอำนวยความสะดวกในเรื่องการออกหนังสือรับรองต่าง ๆ การออกบัตรประจำตัว และการขออนุญาตต่าง ๆ
- (ซ) ศึกษา วิเคราะห์ และจัดทำข้อมูลเพื่อดำเนินงานวินัย อุทธรณ์ ร้องทุกข์ และการดำเนินคดีของรัฐ
- (ฌ) ปฏิบัติงานร่วมกับหรือสนับสนุนการปฏิบัติงานของหน่วยงานอื่นที่เกี่ยวข้อง หรือที่ได้รับมอบหมาย
- (๖) กลุ่มพัฒนาครูและบุคลากรทางการศึกษา มีอำนาจหน้าที่ดังต่อไปนี้
- (ก) ดำเนินงานฝึกอบรมการพัฒนาก่อนแต่งตั้ง



- (ข) ดำเนินงานฝึกอบรมพัฒนาเพื่อเพิ่มศักยภาพการปฏิบัติงาน
- (ค) ดำเนินงานพัฒนาข้าราชการครูและบุคลากรทางการศึกษาให้เป็นไป ตามมาตรฐานวิชาชีพและจรรยาบรรณ
- (ง) ปฏิบัติงานส่งเสริม สนับสนุน และยกย่องเชิดชูเกียรติข้าราชการครูและบุคลากรทางการศึกษา
- (จ) ดำเนินการเกี่ยวกับการลาศึกษาต่อ ฝึกอบรม หรือปฏิบัติการวิจัยภายในประเทศ หรือต่างประเทศ
- (ฉ) ศึกษา วิเคราะห์ วิจัย และเสริมสร้างระบบเครือข่ายการพัฒนาครูและบุคลากรทางการศึกษา
- (ช) ปฏิบัติงานร่วมกับหรือสนับสนุนการปฏิบัติงานของหน่วยงานอื่นที่เกี่ยวข้อง หรือที่ได้รับมอบหมาย
- (๗) กลุ่มนิเทศ ติดตามและประเมินผลการจัดการศึกษา มีอำนาจหน้าที่ดังต่อไปนี้
 - (ก) ประสาน ส่งเสริม สนับสนุนและพัฒนาหลักสูตรการศึกษาขั้นพื้นฐาน หลักสูตรการศึกษาระดับก่อนประถมศึกษา และหลักสูตรการศึกษาพิเศษ
 - (ข) ศึกษา วิเคราะห์ วิจัย เพื่อพัฒนาหลักสูตรการสอนและกระบวนการเรียนรู้ของผู้เรียน
 - (ค) วิจัย พัฒนา ส่งเสริม ติดตาม ตรวจสอบ และประเมินเกี่ยวกับการวัดและการประเมินผลการศึกษา
 - (ง) วิจัย พัฒนา ส่งเสริม มาตรฐานการศึกษาและการประกันคุณภาพการศึกษา รวมทั้งประเมิน ติดตาม และตรวจสอบคุณภาพการศึกษา
 - (จ) นิเทศ ติดตาม และประเมินผลการจัดการศึกษา
 - (ฉ) ศึกษา วิเคราะห์ วิจัย และพัฒนาสื่อ นวัตกรรม การนิเทศทางการศึกษา
 - (ช) ปฏิบัติงานเลขานุการคณะกรรมการติดตาม ตรวจสอบ ประเมินผลและนิเทศการศึกษาของเขตพื้นที่การศึกษา
 - (๗) ปฏิบัติงานร่วมกับหรือสนับสนุนการปฏิบัติงานของหน่วยงานอื่นที่เกี่ยวข้อง หรือที่ได้รับมอบหมาย
- (๘) กลุ่มส่งเสริมการจัดการศึกษา มีอำนาจหน้าที่ดังต่อไปนี้
 - (ก) ศึกษา วิเคราะห์ ส่งเสริม สนับสนุน และดำเนินงานเกี่ยวกับศาสตร์พระราชา
 - (ข) ส่งเสริมการจัดการศึกษาขั้นพื้นฐานในรูปแบบการศึกษาในระบบ การศึกษานอกระบบ และการศึกษาตามอัธยาศัย



(ค) ส่งเสริม สนับสนุน และดำเนินการเกี่ยวกับการจัดเตรียมข้อมูลการจัดการศึกษา
ขั้นพื้นฐานของบุคคล ครอบครัว องค์กร ชุมชน องค์กรวิชาชีพ สถาบันศาสนา สถานประกอบการ
และสถาบันสังคมอื่น

(ง) ประสานและส่งเสริมองค์กรปกครองส่วนท้องถิ่นให้สามารถจัดการศึกษาสอดคล้องกับ
นโยบาย และมาตรฐานการศึกษา

(จ) ส่งเสริมการจัดการศึกษาสำหรับผู้พิการ ผู้ด้อยโอกาส และผู้มีความสามารถพิเศษ

(ฉ) ส่งเสริมงานการแนะแนว สุขภาพ อนามัย กีฬา และนันทนาการ ลูกเสือ ยุวกาชาด
เนตรนารี ผู้บำเพ็ญประโยชน์ นักศึกษาวิชาทหาร ประชาธิปไตย วินัยนักเรียน การพิทักษ์สิทธิเด็ก
และเยาวชน และงานกิจการนักเรียนอื่น

(ช) ส่งเสริม สนับสนุนการระดมทรัพยากรเพื่อการศึกษา

(ซ) ประสานการป้องกันและแก้ไขปัญหาคาการใช้สารเสพติด และส่งเสริมป้องกันแก้ไขและ
คุ้มครองความปลอดภัยนักเรียนและนักศึกษา รวมทั้งระบบดูแลช่วยเหลือนักเรียน

(ฌ) ดำเนินงานวิเทศสัมพันธ์

(ญ) ประสาน ส่งเสริมการศึกษากับการศาสนาและการวัฒนธรรม

(ฎ) ส่งเสริมแหล่งการเรียนรู้ สิ่งแวดล้อมทางการศึกษา และภูมิปัญญาท้องถิ่น

(ฏ) ประสานและส่งเสริมสถานศึกษาให้มีบทบาทในการสร้างความเข้มแข็งของชุมชน

(ฐ) ปฏิบัติงานร่วมกับหรือสนับสนุนการปฏิบัติงานของหน่วยงานอื่นที่เกี่ยวข้อง หรือ
ที่ได้รับมอบหมาย

(ล) หน่วยตรวจสอบภายใน ให้ปฏิบัติงานขึ้นตรงกับหัวหน้าส่วนราชการ และมีอำนาจหน้าที่
ดังต่อไปนี้

(ก) ดำเนินงานเกี่ยวกับงานตรวจสอบการเงิน การบัญชี และตรวจสอบระบบการดูแล
ทรัพย์สิน

(ข) ดำเนินงานเกี่ยวกับงานตรวจสอบการดำเนินงานหรือกระบวนการปฏิบัติงาน
เปรียบเทียบกับผลผลิตหรือเป้าหมายที่กำหนด

(ค) ดำเนินงานเกี่ยวกับการประเมินการบริหารความเสี่ยง

(ง) ดำเนินการอื่นเกี่ยวกับการตรวจสอบภายในตามที่กฎหมายกำหนด

(จ) ปฏิบัติงานร่วมกับหรือสนับสนุนการปฏิบัติงานของหน่วยงานอื่นที่เกี่ยวข้องหรือ
ที่ได้รับมอบหมาย

ประกาศ ณ วันที่ ๒๒ พฤศจิกายน พ.ศ. ๒๕๖๐

ธีระเกียรติ เจริญเศรษฐศิลป์

รัฐมนตรีว่าการกระทรวงศึกษาธิการ



กลุ่มนโยบายและแผน สนป.ระยอง

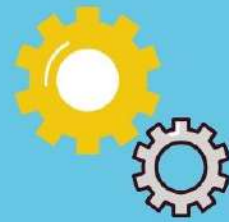

สำนักงานเขตพื้นที่การศึกษาประถมศึกษาระยอง
สำนักงานคณะกรรมการการศึกษาขั้นพื้นฐาน
กระทรวงศึกษาธิการ