

คู่มือ

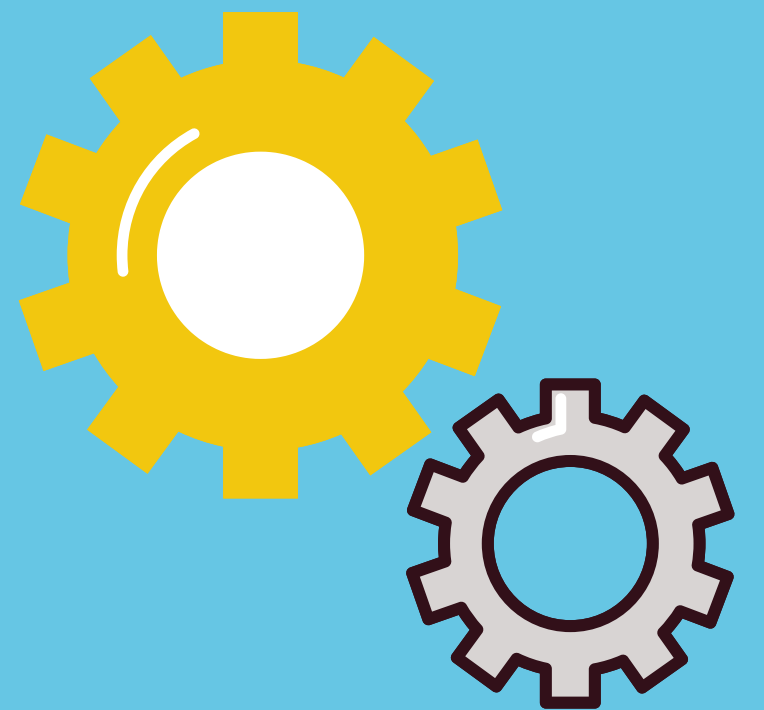

การปฏิบัติงาน กลุ่มงานนโยบายและแผน



กลุ่มนโยบายและแผน
สำนักงานเขตพื้นที่การศึกษาประถมศึกษาระนอง
สำนักงานคณะกรรมการการศึกษาขั้นพื้นฐาน
กระทรวงศึกษาธิการ



คำนำ

คู่มืองานปฏิบัติงานฉบับนี้ มีรายละเอียดของกระบวนการและขั้นตอนการปฏิบัติงานของงานนโยบายและแผน ซึ่งเป็นกลุ่มงานหนึ่งในกลุ่มนโยบายและแผนในสำนักงานเขตพื้นที่การศึกษาประถมศึกษาประจวบคีรีขันธ์ มีบทบาท อำนาจหน้าที่สำคัญ ๕ ประการ ซึ่งเกี่ยวกับ งานวิเคราะห์และพัฒนานโยบายทางการศึกษา งานจัดทำแผนพัฒนาการศึกษาขั้นพื้นฐาน งานจัดทำแผนปฏิบัติการประจำปี งานบริหารยุทธศาสตร์และบูรณาการการศึกษาจังหวัดและกลุ่มจังหวัด และงานจัดตั้ง ยุบ รวม เลิกและโอนสถานศึกษาขั้นพื้นฐาน และร่วมสนับสนุนการปฏิบัติงานกับหน่วยงานอื่นที่เกี่ยวข้อง

เพื่อให้การปฏิบัติงานของกลุ่มนโยบายและแผน สำนักงานเขตพื้นที่การศึกษาประถมศึกษาประจวบคีรีขันธ์ เป็นไปอย่างมีประสิทธิภาพ มีการพัฒนาระบบการปฏิบัติงานเพื่อยกระดับคุณภาพและมาตรฐานการปฏิบัติงาน ข้าพเจ้า นางมณวดี ดุลยรัตน์ นักวิเคราะห์นโยบายและแผนปฏิบัติการ จึงได้จัดทำคู่มือการปฏิบัติงานเล่มนี้ขึ้น

กลุ่มนโยบายและแผน
กลุ่มนโยบายและแผน
สำนักงานเขตพื้นที่การศึกษาประถมศึกษาประจวบคีรีขันธ์



สารบัญ

	หน้า
คำนำ	ก
สารบัญ	ข
ส่วนที่ ๑ บทนำ	๑
Δ สภาพทั่วไปและข้อมูลพื้นฐาน	๓
Δ แนวคิด/วัตถุประสงค์/ขอบข่าย/ภารกิจ	๔
ส่วนที่ ๒ การวิเคราะห์งาน	๖
Δ ตารางการวิเคราะห์งาน	๗
ส่วนที่ ๓ ขั้นตอนการดำเนินงาน	๒๐
Δ กระบวนการขั้นตอนการปฏิบัติงาน	๒๑
Δ โครงสร้างงานนโยบายและแผน	๒๒
Δ งานวิเคราะห์และพัฒนานโยบายทางการศึกษา	๒๓
Δ งานจัดทำแผนพัฒนาการศึกษาขั้นพื้นฐาน	๒๗
Δ งานจัดทำแผนปฏิบัติการประจำปี	๓๑
Δ งานบริหารยุทธศาสตร์และบูรณาการการศึกษาจังหวัดและกลุ่มจังหวัด	๓๖
Δ งานจัดตั้ง ยุบรวม เลิก และโอนสถานศึกษาขั้นพื้นฐาน	๔๑
ส่วนที่ ๔ ระเบียบ กฎหมาย แนวปฏิบัติ อ้างอิง	๔๕
ภาคผนวก	๔๗



ส่วนที่ ๑

บทนำ



บทนำ

ตามประกาศกระทรวงศึกษาธิการ เรื่องการแบ่งส่วนราชการภายในสำนักงานเขตพื้นที่การศึกษา ลงวันที่ ๒๙ พฤศจิกายน ๒๕๖๐ ประกาศในราชกิจจานุเบกษา เล่ม ๑๓๔ ตอนพิเศษ ๒๙๕ ง วันที่ ๒๙ พฤศจิกายน ๒๕๖๐ ได้กำหนดอำนาจหน้าที่กลุ่มนโยบายและแผน ไว้ดังต่อไปนี้

๑. จัดทำนโยบายและแผนพัฒนาการศึกษาให้สอดคล้องกับนโยบาย มาตรฐานการศึกษา แผนการศึกษา แผนพัฒนาการจัดการศึกษาขั้นพื้นฐาน และความต้องการของท้องถิ่น
๒. วิเคราะห์การจัดตั้งงบประมาณ เงินอุดหนุนทั่วไปของสถานศึกษา และแจ้งการจัดสรรงบประมาณ
๓. ตรวจสอบ ติดตาม ประเมิน และรายงานผลการใช้จ่ายงบประมาณ และผลการปฏิบัติตามนโยบายและแผน
๔. ดำเนินการวิเคราะห์ และจัดทำข้อมูลเกี่ยวกับการจัดตั้ง ยุบ รวม เลิก และโอนสถานศึกษาขั้นพื้นฐาน
๕. ปฏิบัติงานร่วมกับหรือสนับสนุนการปฏิบัติงานของหน่วยงานอื่นที่เกี่ยวข้อง หรือที่ได้รับมอบหมาย

ดังนั้น ในการปฏิบัติงานตามหน้าที่ดังกล่าวข้างต้นให้เกิดประสิทธิภาพและประสิทธิผลได้นั้น บุคลากรผู้ปฏิบัติงานจึงจำเป็นต้องเข้าใจภารกิจและรายละเอียดในการปฏิบัติงาน มีเป้าหมาย มีขั้นตอน กระบวนการ ปฏิบัติงานที่ชัดเจน จึงจะบรรลุวัตถุประสงค์ได้อย่างมีประสิทธิภาพ การจัดทำคู่มือการปฏิบัติงาน กลุ่มนโยบายและแผน เพื่อใช้ในการพัฒนาศักยภาพบุคลากรให้ปฏิบัติงานได้อย่างถูกต้องรวดเร็ว โปร่งใสเป็นธรรม เกิดความพึงพอใจและประโยชน์สุขแก่ประชาชน โดยคู่มือการปฏิบัติงานฉบับนี้ ประกอบด้วย กระบวนการ วัตถุประสงค์ ขอบเขต ของงาน คำจำกัดความ ขั้นตอนการปฏิบัติงานแบบฟอร์มที่ใช้ เอกสาร/หลักฐานอ้างอิงประกอบการปฏิบัติงานใน ๔ งาน คือ งานธุรการ งานนโยบายและแผน งานวิเคราะห์ งบประมาณ งานติดตาม ประเมินผลและรายงาน ซึ่งเป็นเอกสารที่มีประโยชน์อย่างยิ่งสำหรับบุคลากรที่ปฏิบัติงานในกลุ่มนโยบายและแผน และบุคลากรอื่น ๆ ตลอดจนสถานศึกษา เพื่อเป็นแนวทางในการ บริหารงานและปฏิบัติงานให้บรรลุผลตามภารกิจ อำนาจหน้าที่ที่ได้รับมอบหมายอย่างมีประสิทธิภาพ



สภาพทั่วไปและข้อมูลพื้นฐาน

สำนักงานเขตพื้นที่การศึกษาประถมศึกษาประจักษ์ศิลปาคม เป็นหน่วยงานที่อยู่ภายใต้การกำกับดูแลของสำนักงานคณะกรรมการการศึกษาขั้นพื้นฐาน กระทรวงศึกษาธิการ มีหน้าที่ดำเนินการให้เป็นไปตามอำนาจหน้าที่ของคณะกรรมการการศึกษาขั้นพื้นฐาน ตามมาตรา ๓๘ แห่งพระราชบัญญัติการศึกษาแห่งชาติ พ.ศ.๒๕๔๒ และมาตรา ๓๗ แห่งพระราชบัญญัติระเบียบบริหารราชการกระทรวงศึกษาธิการ พ.ศ.๒๕๔๖ และตามประกาศกระทรวงศึกษาธิการ เรื่อง การแบ่งส่วนราชการภายในสำนักงานเขตพื้นที่การศึกษา พ.ศ. ๒๕๖๐ ข้อ ๕ ให้สำนักงานเขตพื้นที่การศึกษามีอำนาจหน้าที่ดำเนินการให้เป็นไปตามอำนาจหน้าที่ของสำนักงานเขตพื้นที่การศึกษาตามกฎหมายว่าด้วยระเบียบบริหารราชการกระทรวงศึกษาธิการ และมีอำนาจหน้าที่ดังต่อไปนี้

(๑) จัดทำนโยบายแผนพัฒนาและมาตรฐานการศึกษาของเขตพื้นที่การศึกษา ให้สอดคล้องกับนโยบายมาตรฐานการศึกษา แผนการศึกษา แผนพัฒนาการศึกษาขั้นพื้นฐาน และความต้องการของท้องถิ่น

(๒) วิเคราะห์การจัดตั้งงบประมาณเงินอุดหนุนทั่วไปของสถานศึกษา และหน่วยงานในเขตพื้นที่การศึกษา และแจ้งจัดสรรงบประมาณที่ได้รับให้หน่วยงานข้างต้นรับทราบ รวมทั้งกำกับ ตรวจสอบติดตามการใช้จ่ายงบประมาณของหน่วยงานดังกล่าว

(๓) ประสาน ส่งเสริม สนับสนุน และพัฒนาหลักสูตรร่วมกับสถานศึกษาในเขตพื้นที่การศึกษา

(๔) กำกับ ดูแล ติดตาม และประเมินผลสถานศึกษาขั้นพื้นฐาน และในเขตพื้นที่การศึกษา

(๕) ศึกษา วิเคราะห์ วิจัย และรวบรวมข้อมูลสารสนเทศด้านการศึกษาในเขตพื้นที่การศึกษา

(๖) ประสานการระดมทรัพยากรด้านต่างๆ รวมทั้งทรัพยากรบุคคล เพื่อส่งเสริม สนับสนุนการจัดการและพัฒนาศึกษาในเขตพื้นที่การศึกษา

(๗) จัดระบบประกันคุณภาพการศึกษา และประเมินผลสถานศึกษาในเขตพื้นที่การศึกษา

(๘) ประสาน ส่งเสริม สนับสนุน การจัดการศึกษาของสถานศึกษาเอกชน องค์กรปกครองส่วนท้องถิ่น รวมทั้งบุคคล องค์กรชุมชน องค์กรวิชาชีพ สถาบันศาสนา สถานประกอบการ และสถาบันอื่นที่จัดการศึกษารูปแบบที่หลากหลายในเขตพื้นที่การศึกษา

(๙) ดำเนินการและประสาน ส่งเสริม สนับสนุนการวิจัย และพัฒนาการศึกษาในเขตพื้นที่การศึกษา

(๑๐) ประสาน ส่งเสริม การดำเนินงานของคณะกรรมการ และคณะทำงานด้านการศึกษา

(๑๑) ประสานการปฏิบัติราชการทั่วไปกับองค์กรหรือหน่วยงานต่างๆ ทั้งภาครัฐ เอกชนและ องค์กรปกครองส่วนท้องถิ่น

(๑๒) ปฏิบัติงานร่วมกับหรือสนับสนุนการปฏิบัติงานของหน่วยงานอื่นที่เกี่ยวข้องหรือที่ได้รับมอบหมาย



แนวคิด

กลุ่มนโยบายและแผน เป็นหน่วยงานที่ส่งเสริม สนับสนุน และประสานงานในเชิงนโยบาย ให้สถานศึกษาจัดการศึกษาเป็นไปตามนโยบายและมาตรฐานการศึกษา มุ่งเน้นผลสัมฤทธิ์ของงาน เป็นไปเพื่อประโยชน์สุขของประชาชน เกิดความคุ้มค่าในเชิงภารกิจแห่งรัฐ ใช้ระบบงบประมาณแบบมุ่งเน้นผลงาน ตามยุทธศาสตร์ โดยเน้นความโปร่งใส ทันสมัย ความรับผิดชอบที่ตรวจสอบได้ เกิดประสิทธิภาพและประสิทธิผล ยึดหลักการมีส่วนร่วม การบริหารที่สนับสนุนให้ใช้โรงเรียนเป็นฐาน (School - Based Management) โดยมีกระบวนการวางแผน การดำเนินการตามแผนการกำกับ ติดตามผล อย่างเป็นระบบ

วัตถุประสงค์

1. เพื่อให้การบริหารและการจัดการศึกษา ของเขตพื้นที่การศึกษาเป็นไปอย่างมีประสิทธิภาพ และประสิทธิผล สามารถสนับสนุนส่งเสริมการจัดการศึกษาให้บรรลุเป้าหมายของการปฏิรูปการศึกษา
2. เพื่อสนับสนุนส่งเสริมให้สถานศึกษาสามารถพัฒนายุทธศาสตร์ในการบริหารและการจัดการศึกษาให้มีคุณภาพสอดคล้องกับความต้องการของท้องถิ่น

ขอบข่าย/ภารกิจ

1. งานธุรการ
 - 1.1 งานสารบรรณ
 - 1.2 งานประสานงานและให้บริการ
 - 1.3 งานจัดการประชุมภายในกลุ่มนโยบายและแผน
 - 1.4 งานจัดการความรู้ภายในกลุ่มนโยบายและแผน
2. งานนโยบายและแผน
 - 2.1 งานวิเคราะห์และพัฒนานโยบายทางการศึกษา
 - 2.2 งานจัดทำแผนพัฒนาการศึกษาขั้นพื้นฐาน
 - 2.3 งานจัดทำแผนปฏิบัติการประจำปี
 - 2.4 งานบริหารยุทธศาสตร์และบูรณาการการศึกษาจังหวัดและกลุ่มจังหวัด
 - 2.5 งานจัดตั้ง ยุบรวม เลิก และโอนสถานศึกษาขั้นพื้นฐาน
3. งานวิเคราะห์งบประมาณ
 - 3.1 งานวิเคราะห์งบประมาณรายจ่าย
 - 3.2 งานจัดตั้งและเสนอของบประมาณ
 - 3.3 งานจัดสรรงบประมาณ
 - 3.4 งานบริหารงบประมาณ
4. งานติดตาม ประเมินผล และรายงานผล
 - 4.1 งานติดตามและรายงานผลการดำเนินงานตามนโยบายและกลยุทธ์
 - 4.2 งานประเมินผลการดำเนินงานตามนโยบายและกลยุทธ์ (สพฐ. /แผนปฏิบัติการประจำปี สำนักงานเขตพื้นที่การศึกษา /แผนพัฒนาการศึกษาขั้นพื้นฐาน)
 - 4.3 งานพัฒนาระบบการติดตาม ประเมินผลและรายงานผลการดำเนินงานของสำนักงานเขตพื้นที่การศึกษา



โครงสร้างกลุ่มนโยบายและแผน





ส่วนที่ ๒

การวิเคราะห์งาน



ตารางการวิเคราะห์งาน
“กลุ่มนโยบายและแผน”

บทบาท/ภารกิจ/หน้าที่ ตาม ประกาศ ศธ.	งาน/เรื่อง	ขั้นตอนการปฏิบัติงาน	บุคคล/หน่วยงานที่ เกี่ยวข้อง
	<p>๑. งานธุรการ</p> <p>๑.๑ งานสารบรรณ</p>	<p>ขั้นตอนการปฏิบัติงาน</p> <p>๑) นำระบบเครือข่ายเทคโนโลยีสารสนเทศและการสื่อสารมาใช้ในการปฏิบัติงาน รับ- ส่งหนังสือราชการ</p> <p>๒) รับ - ส่งหนังสือราชการตามระบบที่กำหนด โดยจัดทำและพัฒนาเกี่ยวกับดูแลการรับ - ส่งหนังสือด้วยระบบ E - Office และ AMSS กลุ่มนโยบายและแผน แจ้งให้เจ้าหน้าที่ที่เกี่ยวข้องทราบ โดยดำเนินการ ดังนี้</p> <ul style="list-style-type: none"> - ตรวจสอบหนังสือผ่านระบบ - ลงทะเบียนหนังสือรับจากระบบ - เสนอผู้อำนวยการกลุ่ม มอบหมายให้ผู้รับผิดชอบปฏิบัติ - แจกจ่ายหนังสือให้ผู้รับผิดชอบปฏิบัติ - เจ้าหน้าที่ที่รับผิดชอบจัดทำหนังสือราชการหรือเอกสารประกอบ - เสนอผู้อำนวยการกลุ่ม ตรวจสอบความถูกต้อง - ผู้มีอำนาจพิจารณาอนุมัติ <p>๓) ตรวจสอบการส่งหนังสือราชการผ่านทางเว็บไซต์ ในกลุ่มนโยบายและแผน และควบคุมการส่งหนังสือราชการของกลุ่มนโยบายและแผน</p> <p>๔) ออกแบบและพัฒนาาระบบงานสารบรรณให้เหมาะสมและสอดคล้องกับระบบงานสารบรรณของสำนักงานเขตพื้นที่การศึกษา</p> <p>๕) สรุปและประเมินผลการใช้ระบบการรับ - ส่งหนังสือราชการ เพื่อการปรับปรุงแก้ไขให้เป็นปัจจุบันและตรงกับความต้องการใช้งาน</p>	<ul style="list-style-type: none"> - กลุ่ม/หน่วย - สถานศึกษา - ผู้มีส่วนเกี่ยวข้องในการจัดการศึกษา



บทบาท/ภารกิจ/หน้าที่ตามประกาศ ศธ.	งาน/เรื่อง	ขั้นตอนการปฏิบัติงาน	บุคคล/หน่วยงานที่เกี่ยวข้อง
	<p>๑.๒ งานประสานงานและให้บริการ</p>	<p>๑) ประสานงานกับกลุ่มอื่นในสำนักงาน และงานภายในกลุ่มนโยบายและแผน หน่วยงานและสถานศึกษาในงานธุรการที่เกี่ยวข้องกับการบริหารงานของกลุ่ม</p> <p>๒) ช่วยอำนวยความสะดวกวงระบบการเชื่อมต่อเทคโนโลยีภายในสำนักงาน ทำให้ระบบมีประสิทธิภาพ</p> <p>๓) ประสานการดำเนินงานประชาสัมพันธ์ เผยแพร่ข้อมูลข่าวสารและผลงานของกลุ่มนโยบายและแผน ให้ครูและบุคลากรทางการศึกษาและประชาชนทั่วไปทราบ</p> <p>๔) สรุปและรายงานผลการดำเนินงานในการประสานงานและการให้บริการ</p>	<ul style="list-style-type: none"> - กลุ่ม/หน่วย - สถานศึกษา - ผู้มีส่วนเกี่ยวข้องในการจัดการศึกษา
	<p>๑.๓ งานจัดการประชุมภายในกลุ่ม</p>	<p>๑) ศึกษาวิเคราะห์ข้อมูลข่าวสารทางด้านนโยบายและแผนและข้อมูลด้านอื่น ๆ ที่เกี่ยวข้อง</p> <p>๒) จัดรวบรวมข้อมูลข่าวสารทางด้านนโยบายและแผน ข้อมูลด้านอื่น ๆ ที่เกี่ยวข้อง</p> <p>๓) เสนอผู้บังคับบัญชา พิจารณาและแจ้งต่อเจ้าหน้าที่ภายในกลุ่มนโยบายและแผน</p> <p>๔) จัดประชุมและจัดทำรายละเอียดข้อมูลแจ้งในที่ประชุมกลุ่มนโยบายและแผน</p> <p>๕) สรุปและจัดทำรายงานผลการประชุม แจ้งผู้เกี่ยวข้องทราบ</p>	<ul style="list-style-type: none"> - กลุ่ม/หน่วย - สถานศึกษา - ผู้มีส่วนเกี่ยวข้องในการจัดการศึกษา
	<p>๑.๔ งานจัดการความรู้ภายในกลุ่ม</p>	<p>๑) การศึกษา วิเคราะห์ความรู้ที่เกี่ยวข้องกับงานตามภารกิจที่รับผิดชอบ</p> <p>๒) การรวบรวม กลั่นกรอง จัดเก็บองค์ความรู้ที่จำเป็นในการปฏิบัติงาน</p> <p>๓) แลกเปลี่ยนและเผยแพร่ความรู้</p> <p>๔) สรุปและรายงานผล</p>	<ul style="list-style-type: none"> - กลุ่ม/หน่วย - สถานศึกษา - ผู้มีส่วนเกี่ยวข้องในการจัดการศึกษา



บทบาท/ภารกิจ/หน้าที่ ตามประเภท ศธ.	งาน/เรื่อง	ขั้นตอนการปฏิบัติงาน	บุคคล/หน่วยงานที่เกี่ยวข้อง
<p>(ก) จัดทำนโยบายและแผนพัฒนาการศึกษาให้สอดคล้องกับนโยบาย มาตรฐานการศึกษา แผนการศึกษาแผนพัฒนาการศึกษาระดับขั้นพื้นฐาน และความต้องการท้องถิ่น</p> <p>(ง) ดำเนินการวิเคราะห์ และจัดทำข้อมูลเกี่ยวกับการจัดตั้ง ยุบ รวม เลิก และโอน สถานศึกษาขึ้นพื้นฐาน</p>	<p>๒. งานนโยบายและแผน</p> <p>๒.๑ งานวิเคราะห์และพัฒนานโยบายทางการศึกษา</p>	<p>๑) วิเคราะห์ทิศทางและหรือยุทธศาสตร์ กลยุทธ์ ระดับชาติ กระทรวง ศึกษาธิการ สำนักงานคณะกรรมการการศึกษาขั้นพื้นฐาน กลุ่มจังหวัด และจังหวัด รวมทั้งหน่วยงานที่เกี่ยวข้อง</p> <p>๒) ศึกษาผลการดำเนินงานหรือการวิจัยที่เกี่ยวข้องกับการพัฒนาสำนักงานเขตพื้นที่การศึกษา</p> <p>๓) วิเคราะห์ผลการจัดการศึกษาทั้งด้านปริมาณและคุณภาพของสำนักงานเขตพื้นที่การศึกษาและสถานศึกษา</p> <p>๔) ศึกษา วิเคราะห์ วิจัย การจัดและพัฒนาการศึกษาในภาพรวมของสำนักงานเขตพื้นที่การศึกษาเพื่อเป็นประโยชน์ต่อการกำหนดนโยบาย ของสำนักงานเขตพื้นที่การศึกษา</p> <p>๕) จัดทำนโยบาย จุดเน้นและเป้าหมายการจัดการศึกษาที่สอดคล้องกับบริบทสภาพแวดล้อมและความต้องการของชุมชน และสนับสนุนการนำไปใช้ในการจัดการศึกษา ตลอดจนเผยแพร่สู่สาธารณชน</p> <p>๖) เสนอต่อคณะกรรมการศึกษาธิการจังหวัด พิจารณานโยบาย จุดเน้นและเป้าหมายการจัดการศึกษาของสำนักงานเขตพื้นที่การศึกษา</p> <p>๗) เผยแพร่ต่อสาธารณชนและสนับสนุนการนำนโยบายไปใช้ในการจัดการศึกษา</p> <p>๘) ติดตาม ประเมินผลและรายงานผลการดำเนินงาน</p>	<ul style="list-style-type: none"> - กลุ่ม/หน่วย - สถานศึกษา - องค์กรคณะบุคคลและ ผู้มีส่วนเกี่ยวข้อง



บทบาท/ภารกิจ/หน้าที่ ตาม ประกาศ ศธ.	งาน/เรื่อง	ขั้นตอนการปฏิบัติงาน	บุคคล/หน่วยงานที่ เกี่ยวข้อง
๒.๒ งานจัดทำแผนพัฒนา การศึกษาขั้นพื้นฐาน	๒.๒ งานจัดทำแผนพัฒนา การศึกษาขั้นพื้นฐาน	<p>๑) ทบทวนภารกิจจัดการศึกษาของสำนักงานเขตพื้นที่การศึกษา</p> <p>๒) ศึกษารายงานข้อมูลสารสนเทศที่เกี่ยวข้องและผลการดำเนินงานที่ผ่านมา</p> <p>๓) วิเคราะห์ปัจจัยสภาพแวดล้อม ที่มีผลกระทบต่อการศึกษาของสำนักงานเขตพื้นที่การศึกษา และประเมินสถานภาพของเขตพื้นที่การศึกษา เพื่อจัดทำแผนที่ตั้งการศึกษาโดยใช้เทคนิคของ School Mapping</p> <p>๔) กำหนดวิสัยทัศน์ พันธกิจ เป้าประสงค์ และค่านิยมองค์กร ของสำนักงานเขตพื้นที่การศึกษา</p> <p>๕) กำหนดกลยุทธ์จัดการศึกษาของเขตพื้นที่การศึกษา</p> <p>๖) กำหนดผลผลิต ผลลัพธ์ และตัวชี้วัดความสำเร็จ เป้าหมายและกรอบแผนงาน/โครงการ</p> <p>๗) นำเสนอแผนพัฒนาการจัดการศึกษาขั้นพื้นฐานขอความเห็นชอบต่อคณะกรรมการเขตพื้นที่การศึกษา</p> <p>๘) เผยแพร่ประกาศต่อสาธารณชน และผู้มีส่วนเกี่ยวข้องพ่วงอย่างทั่วถึง</p> <p>๙) สนับสนุน ช่วยเหลือให้สถานศึกษาจัดทำแผนพัฒนาคุณภาพการจัดการศึกษาขั้นพื้นฐาน</p> <p>๑๐) ติดตาม ประเมินและรายงานผลการดำเนินงาน</p>	<ul style="list-style-type: none"> - กลุ่ม/หน่วย - สถานศึกษา - องค์กรคณะบุคคลและ ผู้มีส่วนเกี่ยวข้องใน การจัดการศึกษา
๒.๓ งานจัดทำแผนปฏิบัติ การประจำปี	๒.๓ งานจัดทำแผนปฏิบัติ การประจำปี	<p>๑) ศึกษา วิเคราะห์รายละเอียดนโยบายและงบประมาณที่ได้รับจัดสรรจากสำนักงานคณะกรรมการการศึกษาขั้นพื้นฐาน และหน่วยงานที่เกี่ยวข้อง</p> <p>๒) ทบทวนกลยุทธ์ตามแผนพัฒนาคุณภาพการศึกษาขั้นพื้นฐาน เพื่อปรับแผนงาน/งาน/โครงการ ให้สอดคล้องกับเป้าหมายผลการปฏิบัติงานของเขตพื้นที่การศึกษา</p>	<ul style="list-style-type: none"> - กลุ่ม/หน่วย - สถานศึกษา - องค์กรคณะบุคคลและ ผู้มีส่วนเกี่ยวข้องใน การจัดการศึกษา



บทบาทภารกิจ/หน้าที่ ตามประกาศ ศธ.	งาน/เรื่อง	ขั้นตอนการปฏิบัติงาน	บุคคล/หน่วยงานที่เกี่ยวข้อง
	<p>๒.๔ งานบริหาร ยุทธศาสตร์และบูรณาการ การศึกษาจังหวัดและกลุ่ม จังหวัด</p>	<p>๓) กำหนดเป้าหมายการพัฒนาของสำนักงานเขตพื้นที่การศึกษา ๔) จัดทำรายละเอียดแผนปฏิบัติการประจำปี ๕) นำเสนอแผนปฏิบัติการประจำปี เพื่อขอความเห็นชอบต่อคณะกรรมการ ศึกษาดิจิทัลจังหวัด ๖) เผยแพร่ประชาสัมพันธ์ให้สถานศึกษา และสาธารณชน ๗) ดำเนินการบริหารแผนปฏิบัติการปฏิบัติ ๘) สนับสนุน ช่วยเหลือให้สถานศึกษาจัดทำแผนปฏิบัติการประจำปีของ สถานศึกษา ๙) ติดตาม ประเมินผลและรายงานผลการดำเนินงาน</p> <p>๑) ประสานงานเพื่อออกการแต่งตั้งคณะกรรมการดำเนินงานบริหาร ยุทธศาสตร์และบูรณาการศึกษาระดับจังหวัด ๒) จัดทำแผนพัฒนาการศึกษาจังหวัด โดยคำนึงการได้รับโอกาสทาง การศึกษาและการจัดการศึกษาอย่างมีคุณภาพ การมีส่วนร่วมของทุกภาคส่วน ๓) เสนอแผนพัฒนาการศึกษาจังหวัดต่อคณะกรรมการบริหารยุทธศาสตร์ และบูรณาการศึกษาระหว่างจังหวัดการศึกษาธิการ เพื่อพิจารณาให้ความเห็นชอบ ๔) จัดทำแผนปฏิบัติการศึกษาประจำปีของจังหวัดแล้วเสนอคณะกรรมการบริหารยุทธศาสตร์และบูรณาการศึกษาระหว่างจังหวัดการศึกษาธิการ เพื่อ พิจารณาให้ความเห็นชอบ</p>	<p>- กลุ่ม/หน่วย - สถานศึกษา - องค์คณะบุคคลและ ผู้มีส่วนเกี่ยวข้องใน การจัดการศึกษา</p>



บทบาท/ภารกิจ/หน้าที่ ตามประกาศ ศธ.	งาน/เรื่อง	ขั้นตอนการปฏิบัติงาน	บุคคล/หน่วยงานที่เกี่ยวข้อง
	๒.๕ งานจัดตั้ง ยุบรวม เลิก การขยายชั้นเรียน และโอนสถานศึกษาขึ้นพื้นฐาน	<p>๕) ดำเนินการประสานหน่วยงานต่าง ๆ ทั้งในและนอกสังกัดกระทรวงศึกษาธิการ ตามแผนปฏิบัติการศึกษาประจำปีของจังหวัด โดยคณะทำงานฯ</p> <p>๖) ติดตาม ประเมินและรายงานผลการดำเนินงาน</p> <p>๑) ศึกษาระเบียบกระทรวงศึกษาธิการเกี่ยวกับการจัดตั้ง ยุบ รวม เลิก สถานศึกษาขึ้นพื้นฐาน การขยายชั้นเรียน การรับโอนสถานศึกษา</p> <p>๒) ศึกษาสภาพปัจจุบัน ปัญหาเกี่ยวกับสถานศึกษา และความต้องการด้านโอกาสการเข้าถึงบริการการศึกษาของประชากรวัยเรียนภายในเขตพื้นที่การศึกษาและจังหวัด</p> <p>๓) จัดทำแผนจัดตั้ง ยุบ เลิก การขยายชั้นเรียน การรับและโอนสถานศึกษาเสนอขอความเห็นชอบคณะกรรมการศึกษาธิการจังหวัด</p> <p>๔) ดำเนินการจัดตั้ง ยุบ รวม เลิก การขยายชั้นเรียน การรับและโอนสถานศึกษา เสนอขอความเห็นชอบคณะกรรมการศึกษาธิการจังหวัด</p> <p>๕) ติดตาม ประเมิน และรายงานผลการดำเนินงาน</p>	<ul style="list-style-type: none"> - กลุ่ม/หน่วย - สถานศึกษา - องค์กรคณะบุคคลและผู้มีส่วนเกี่ยวข้องในการจัดการศึกษา
(ข) วิเคราะห์การจัดตั้งงบประมาณ เงินอุดหนุนทั่วไปของสถานศึกษา และแจ้งการจัดสรรงบประมาณ	๓. งานวิเคราะห์งบประมาณ ๓.๑ งานวิเคราะห์งบประมาณรายจ่าย	<p>๑) สำนักงานเขตพื้นที่การศึกษา แจ้งสถานศึกษา กลุ่ม หรือหน่วยงานภายในทุกแห่งสำรวจและรายงานข้อมูล</p> <p>๒) สำนักงานเขตพื้นที่การศึกษาแต่งตั้งคณะกรรมการ</p> <p>๓) คณะกรรมการ ประชุมดำเนินการ วิเคราะห์ข้อมูลแผนงาน/งาน/โครงการ วิเคราะห์ค่าใช้จ่าย แผนงาน/งาน/โครงการ ที่ส่งผลกระทบต่อของหน่วยงานและงบประมาณรายจ่ายของสำนักงานเขตพื้นที่การศึกษาและสถานศึกษา</p>	<ul style="list-style-type: none"> - กลุ่ม/หน่วย - สถานศึกษา - สฟฐ.



บทบาทภารกิจ/หน้าที่ ตาม ประกาศ ศธ.	งาน/เรื่อง	ขั้นตอนการปฏิบัติงาน	บุคคล/หน่วยงานที่ เกี่ยวข้อง
	๓.๒ งานจัดตั้งและเสนอ ของงบประมาณ ๓.๒.๑ การจัดตั้ง และเสนอของงบประมาณ ประจำปี และในกรณีเร่งด่วน ของสำนักงานเขตพื้นที่ การศึกษาและสถานศึกษา	<p>๔) สำนักงานเขตพื้นที่การศึกษา นำเสนอผู้อำนวยการสำนักงานเขตพื้นที่การศึกษาพิจารณา กรณีพิจารณาไม่เห็นชอบเอกสารรายงาน มอบเจ้าหน้าที่นำกลับไปเสนอคณะกรรมการฯ ปรับปรุง แก้ไข แล้วนำเสนอผู้อำนวยการฯ พิจารณาใหม่</p> <p>๕) จัดทำรายงานผลการวิเคราะห์ประมาณรายจ่าย/เผยแพร่ผู้เกี่ยวข้อง</p> <p>๖) สำนักงานเขตพื้นที่การศึกษา รายงานสำนักงานคณะกรรมการการศึกษา ขั้นพื้นฐาน</p>	<p>- กลุ่ม/หน่วย</p> <p>- สถานศึกษา</p> <p>- สพฐ.</p>
		<p>๑) สำนักงานเขตพื้นที่การศึกษา แจ้งนโยบายและแผนพัฒนาทางการศึกษาขั้นพื้นฐาน หลักเกณฑ์ และวิธีการจัดตั้งงบประมาณให้สถานศึกษาดำเนินการ</p> <p>๒) สถานศึกษา จัดทำคำขอของประมาณ เสนอสำนักงานเขตพื้นที่การศึกษา</p> <p>๓) คณะกรรมการจัดทำและเสนอของประมาณ วิเคราะห์ความเหมาะสมการจัดตั้งงบประมาณและหรือของสำนักงานเขตพื้นที่การศึกษาและสถานศึกษา</p> <p>๔) สำนักงานเขตพื้นที่การศึกษาและสถานศึกษาร่วมกันกำหนดเป้าหมายและผลผลิต ทั้งปริมาณและเชิงคุณภาพ</p> <p>๕) จัดทำคำขอของประมาณประจำปี</p> <p>๖) คณะกรรมการเขตพื้นที่การศึกษา เห็นชอบในรายละเอียดการเสนอขอจัดตั้งงบประมาณ</p> <p>๗) แจ้งผลการพิจารณาอนุมัติและเห็นชอบของผู้บังคับบัญชาให้สถานศึกษารับทราบ เพื่อดำเนินการประสานกับหน่วยงานภายนอกต่อไป</p>	<p>- กลุ่ม/หน่วย</p> <p>- สถานศึกษา</p> <p>- สพฐ.</p>



บทบาท/ภารกิจ/หน้าที่ ตาม ประกาศ ศธ.	งาน/เรื่อง	ขั้นตอนการปฏิบัติงาน	บุคคล/หน่วยงานที่ เกี่ยวข้อง
	<p>๓.๒ การประสาน ส่งเสริม สนับสนุน ทรัพยากรทางการศึกษาจาก หน่วยงานอื่น</p>	<p>๘) สำนักงานเขตพื้นที่การศึกษา ติดตาม ประเมินผลและรายงานต่อ สำนักงานคณะกรรมการการศึกษาขั้นพื้นฐาน</p> <p>๑) ประสานงานขอรับการสนับสนุนงบประมาณจากหน่วยงานนอก สำหรับการดำเนินงานโครงการ/กิจกรรมที่สถานศึกษาเสนอฯ เพื่อมิให้มีความซ้ำซ้อนในรายการงบประมาณที่ได้รับจัดสรรจากหน่วยงานต้นสังกัด</p> <p>๓) เสนอผู้บังคับบัญชาผู้มีอำนาจ เพื่อพิจารณาอนุมัติและเห็นชอบในการ ขอรับการสนับสนุนฯ</p> <p>๔) แจ้งผลการพิจารณาอนุมัติและเห็นชอบของผู้บังคับบัญชา ให้สถานศึกษา รับทราบเพื่อดำเนินการประสานกับหน่วยงานภายนอกต่อไป</p> <p>๕) รวบรวมข้อมูลการขอรับการสนับสนุนงบประมาณของสถานศึกษาที่ ระดมทรัพยากรทางการศึกษาจากหน่วยงานภายนอก</p>	
<p>๓.๓ งานจัดสรร งบประมาณ</p> <p>๓.๓.๑ การจัดสรร งบประมาณให้แก่สำนักงานเขต พื้นที่การศึกษาและสถานศึกษา</p>		<p>๑) สำนักงานเขตพื้นที่การศึกษาแต่งตั้งคณะกรรมการจัดสรร งบประมาณ</p> <p>๒) คณะกรรมการจัดสรรงบประมาณ วิเคราะห์จัดสรรตามกรอบของเงิน งบประมาณ และเกณฑ์ที่กำหนด</p> <p>๓) สำนักงานเขตพื้นที่การศึกษา แจ้งผลการจัดสรรงบประมาณให้กลุ่มและ หรือสถานศึกษารวมทั้งหน่วยงานภายในที่เกี่ยวข้อง</p> <p>๔) สำนักงานเขตพื้นที่การศึกษา ประสาน สนับสนุนให้กลุ่มและหรือ สถานศึกษา รวมทั้งหน่วยงานที่เกี่ยวข้องจัดทำโครงการรองรับแล้วรวบรวมไว้ใน งานแผนปฏิบัติการประจำปี</p>	



บทบาท/ภารกิจ/หน้าที่ ตามประกาศ ศธ.	งาน/เรื่อง	ขั้นตอนการปฏิบัติงาน	บุคคล/หน่วยงานที่เกี่ยวข้อง
	<p>๓.๓.๒ การจัดทำแผนการใช้จ่ายงบประมาณประจำปี</p>	<p>๕) สำนักงานเขตพื้นที่การศึกษา สนับสนุนช่วยเหลือกลุ่ม และหรือสถานศึกษา รวมทั้งหน่วยงานภายในที่เกี่ยวข้อง ดำเนินการตามโครงการในแผนปฏิบัติการประจำปี</p> <p>๖) ติดตาม ประเมินผลและรายงานการดำเนินงาน</p> <p>๑) วิเคราะห์นโยบาย เป้าหมาย ผลผลิตของแผนงบประมาณประจำปี เพื่อให้เป็นแนวทางการดำเนินงานของหน่วยงาน</p> <p>๒) การกำหนดหลักเกณฑ์ และปฏิบัติตามเกณฑ์ งบประมาณ ของหน่วยงาน และสถานศึกษา โดยยึดผลผลิตของแผนงบประมาณ</p> <p>๓) การกำหนดแผนงาน โครงการและงบประมาณของหน่วยงาน และเสนอแนะแนวทางการดำเนินงาน ให้สถานศึกษา</p> <p>๔) จัดทำแผนการใช้จ่ายงบประมาณประจำปี โดยรวบรวมข้อมูลเกี่ยวกับแผนบริหารงบประมาณและแผนปฏิบัติการประจำปีเพื่อจัดทำเอกสารแผนฯ ฉบับร่างและนำเสนอที่ประชุม กศจ. เพื่อเห็นชอบ</p> <p>๕) แจ้งผู้เกี่ยวข้องดำเนินการ</p> <p>๖) การติดตาม ประเมินผล และรายงานผลทั้งในระดับหน่วยงานและสถานศึกษา</p>	<p>- กลุ่ม/หน่วย</p> <p>- สถานศึกษา</p> <p>- สพฐ.</p>
	<p>๓.๔ งานบริหารงบประมาณ (การโอนและเปลี่ยนแปลงงบประมาณ)</p>	<p>๑) ศึกษาข้อมูลการใช้จ่ายงบประมาณจากกลุ่มบริหารงานการเงินและสินทรัพย์ และรายงานจากสถานศึกษา</p> <p>๒) แต่งตั้งคณะกรรมการพิจารณาเงินเหลือจ่ายและโอนเปลี่ยนแปลงงบประมาณประจำปี</p> <p>๓) วิเคราะห์ผลการใช้จ่ายเงินงบประมาณตามผลการติดตามประเมินผลต่อเงินอุดหนุนสำเร็จของงาน/โครงการ ภายในแผนงานและต่างแผนงานกัน หรือต่างประเภทงบประมาณ เป็นเงินเหลือจ่าย</p>	<p>- กลุ่ม/หน่วย</p> <p>- สถานศึกษา</p> <p>- ผู้ว่าราชการจังหวัด</p>



บทบาท/ภารกิจ/หน้าที่ ตามประกาศ ศธ.	งาน/เรื่อง	ขั้นตอนการปฏิบัติงาน	บุคคล/หน่วยงานที่เกี่ยวข้อง
(ค) ตรวจสอบ ติดตาม ประเมิน และรายงานผลการใช้จ่ายงบประมาณ และผลการปฏิบัติตามนโยบายและแผน	<p>๔. งานติดตาม ประเมินผล และรายงานผล</p> <p>๔.๑ งานติดตามและรายงานผลการดำเนินงานตามนโยบายและกลยุทธ์ของสำนักงานคณะกรรมการการศึกษาขั้นพื้นฐาน</p> <p>๔.๑.๑ การติดตามและรายงานผลการดำเนินงานตามนโยบายและกลยุทธ์ สพฐ.</p>	<p>๔) กำหนดแนวทางและวิธีการการใช้จ่ายเงินเหลือจ่าย</p> <p>๕) จัดสรรเงินเหลือจ่าย ตามแนวทางและวิธีการที่กำหนด</p> <p>๖) เสนอการโอนเปลี่ยนแปลงงบประมาณต่อผู้ว่าราชการจังหวัด พิจารณาอนุมัติ</p> <p>๗) รายงานการโอนเปลี่ยนแปลงงบประมาณให้สำนักงานคณะกรรมการการศึกษาขั้นพื้นฐานและหน่วยงานที่เกี่ยวข้อง</p> <p>๘) แจกจ่าย หรือ ศึกษา รวมทั้งหน่วยงานในที่เกี่ยวข้องจากการเปลี่ยนแปลงงบประมาณดำเนินการ</p> <p>๙) ติดตาม ประเมินผลรายงานผลการดำเนินงาน</p>	<p>- กลุ่ม/หน่วย</p> <p>- สถานศึกษา</p> <p>- สพฐ.</p>
		<p>๑) ศึกษา วิเคราะห์รายละเอียดนโยบาย กลยุทธ์และแผนปฏิบัติการประจำปีของกระทรวงศึกษาธิการ สพฐ. จังหวัด สำนักงานเขตพื้นที่ การศึกษาและสถานศึกษารวมทั้งหน่วยงานที่เกี่ยวข้อง</p> <p>๒) จัดทำแผน กำกับ ติดตามแผนปฏิบัติการประจำปีของสำนักงานเขตพื้นที่ การศึกษา และแผนกำกับติดตาม การติดตามงานตามกลยุทธ์และนโยบายของหน่วยงานทุกระดับ เพื่อกำกับติดตามเร่งรัดให้มีการดำเนินงานตามที่ได้กำหนดไว้ในแผนฯ</p>	



บทบาท/ภารกิจ/หน้าที่ ตาม ประกาศ ศธ.	งาน/เรื่อง	ขั้นตอนการปฏิบัติงาน	บุคคล/หน่วยงานที่ เกี่ยวข้อง
	๔.๑.๒ การติดตาม และรายงานการตรวจราชการ ตามนโยบายการตรวจราชการ กระทรวงศึกษาธิการและการ ตรวจราชการแบบบูรณาการ ของผู้ตรวจราชการสำนัก นายกรัฐมนตรี	<p>๓) จัดทำเครื่องมือกำกับติดตามและรายงานผลการทำงานให้มีความ ครบคลุมชัดเจนและสะดวกต่อการติดตามและรายงานผลของผู้เกี่ยวข้อง</p> <p>๔) เสนอข้อมูลการดำเนินงานตามแผนกำกับ ติดตามต่อผู้มีอำนาจ พิจารณา ๕) ติดตาม ประเมินผลและรายงานผลการดำเนินงานประจำปี ของเขตพื้นที่ การศึกษาและสถานศึกษาและจัดทำข้อสรุปเสนอคณะกรรมการเขตพื้นที่ การศึกษาและสาธารณสุข</p>	
	๔.๑.๒ การติดตาม และรายงานการตรวจราชการ ตามนโยบายการตรวจราชการ กระทรวงศึกษาธิการและการ ตรวจราชการแบบบูรณาการ ของผู้ตรวจราชการสำนัก นายกรัฐมนตรี	<p>๑) ศึกษา วิเคราะห์ รายละเอียดประเด็นการตรวจราชการตามนโยบายการ ตรวจราชการกระทรวงศึกษาธิการและการตรวจราชการแบบบูรณาการของ ผู้ตรวจราชการสำนักนายกรัฐมนตรี</p> <p>๒) การประสานแผนการติดตาม กำกับ นิเทศและตรวจราชการสำนักงาน เขตพื้นที่การศึกษาของผู้ตรวจราชการกระทรวงศึกษาธิการและผู้ตรวจราชการ สำนักงานจังหวัด ในส่วนที่เกี่ยวข้องกับกลุ่มนโยบายและแผน</p> <p>๓) จัดทำรายงานการตรวจราชการตามนโยบายการตรวจราชการ กระทรวงศึกษาธิการและการตรวจราชการแบบบูรณาการของผู้ตรวจราชการ สำนักนายกรัฐมนตรี</p> <p>๔) วิเคราะห์ประเด็นข้อเสนอแนะของผู้ตรวจราชการ เสนอผู้มีอำนาจ พิจารณา</p> <p>๕) แจ้งผู้เกี่ยวข้องให้นำข้อเสนอแนะไปปรับปรุงและพัฒนา</p> <p>๖) การสรุปผลและรายงานต่อหน่วยงานที่เกี่ยวข้อง</p>	



บทบาท/ภารกิจ/หน้าที่ ตาม ประกาศ ศธ.	งาน/เรื่อง	ขั้นตอนการปฏิบัติงาน	บุคคล/หน่วยงานที่ เกี่ยวข้อง
	<p>๔.๒ งานประเมินผล การดำเนินงานตามนโยบาย และกลยุทธ์ของสำนักงาน คณะกรรมการการศึกษาขั้น พื้นฐาน</p>		
	<p>๔.๒.๑ ประเมิน ผลการดำเนินงานตามกลยุทธ์ ของสำนักงานคณะกรรมการ การศึกษาขั้นพื้นฐาน</p>	<p>๑) ศึกษา วิเคราะห์รายละเอียดนโยบาย กลยุทธ์และแผนปฏิบัติการประจำปี ของกระทรวงศึกษาธิการ สพฐ. ๒) ศึกษา ออกแบบและพัฒนาเครื่องมือการประเมินผลการดำเนินงานอย่าง เป็นระบบ ๓) ประสานผู้เกี่ยวข้องและดำเนินการประเมินผลการดำเนินงาน ๔) สรุปผลการประเมินและจัดทำรายงานต่อคณะผู้ประเมินสำนักงาน คณะกรรมการการศึกษาขั้นพื้นฐาน ๕) แจ้งผู้ที่เกี่ยวข้องนำไปปรับปรุงพัฒนา ๖) รายงานผลการดำเนินงาน</p>	
	<p>๔.๒.๒ ประเมิน ผลแผนพัฒนาการศึกษาขั้น พื้นฐานของสำนักเขตพื้นที่ การศึกษา</p>	<p>๑) ศึกษา วิเคราะห์ ประเมินผล ระยะครึ่งแผนพัฒนาการศึกษาขั้นพื้นฐาน และจัดทำรายงานผลพร้อมข้อเสนอแนะ ๒) สร้างแบบการประเมินแผนงานที่กำหนดไว้ในแผนพัฒนาการศึกษาขั้น พื้นฐาน ๓) ประสานผู้เกี่ยวข้องและดำเนินการประเมินผลแบบมีส่วนร่วม ๔) สรุปผลการประเมินผล เสนอฝ่ายบริหารพิจารณา ๕) รายงานผลการดำเนินงาน</p>	



บทบาทภารกิจ/หน้าที่ ตามประกาศ ศธ.	งาน/เรื่อง	ขั้นตอนการปฏิบัติงาน	บุคคล/หน่วยงานที่เกี่ยวข้อง
	<p>๔.๒.๓ ประเมินผล การดำเนินงานตามแผนปฏิบัติการประจำปีของสำนักงานเขตพื้นที่การศึกษา</p>	<p>๑) ศึกษา วิเคราะห์ รายละเอียดของแผนปฏิบัติการประจำปีงบประมาณ ๒) สร้างแบบการประเมินแผนงาน/โครงการที่กำหนดไว้ในแผนปฏิบัติการประจำปี ๓) ประสานผู้เกี่ยวข้องและดำเนินการประเมินผลแบบมีส่วนร่วม ๔) สรุปผลการประเมินผล เสนอฝ่ายบริหารพิจารณา ๕) รายงานผลการดำเนินงานต่อผู้ที่เกี่ยวข้อง</p>	
	<p>๔.๓ งานพัฒนาระบบติดตาม ประเมินผลและรายงานของสำนักงานเขตพื้นที่การศึกษา</p>	<p>๑) ศึกษาสภาพการดำเนินงาน โดยการติดตามประเมินผลและการรายงานการดำเนินงานของสำนักงานเขตพื้นที่การศึกษา ๒) ศึกษาองค์ความรู้และนวัตกรรมที่เกี่ยวข้องกับรายงานติดตามประเมินผลและรายงาน ๓) ศึกษากระบวนการติดตามประเมินผลและรายงานของหน่วยงานที่เกี่ยวข้อง ๔) จัดทำกรอบแนวคิด การพัฒนาระบบการติดตามประเมินผลและรายงานให้เหมาะสมสอดคล้องกับความต้องการของสำนักงานเขตพื้นที่การศึกษา ๕) ดำเนินงานวิจัยและพัฒนากระบวนการติดตาม ประเมินผลและรายงาน ๖) เผยแพร่ระบบติดตามประเมินผลและรายงานที่ได้ทั้งใน ระดับสำนักงานเขตพื้นที่การศึกษา สถานศึกษาและหน่วยงานอื่นที่เกี่ยวข้อง</p>	



ส่วนที่ ๓

ขั้นตอนการดำเนินงาน



กระบวนการขั้นตอนการปฏิบัติงาน

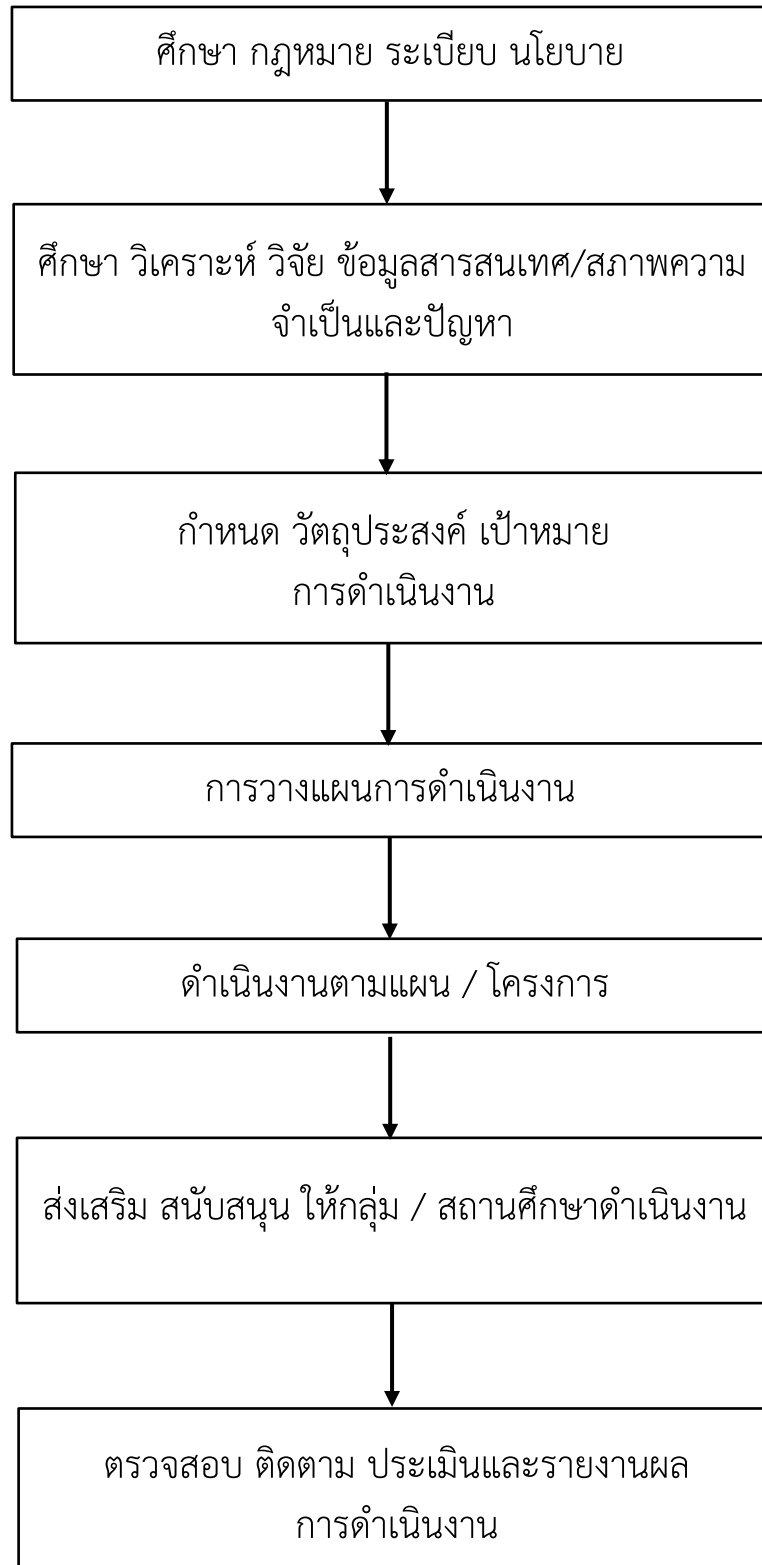



โครงสร้างงานนโยบายและแผน

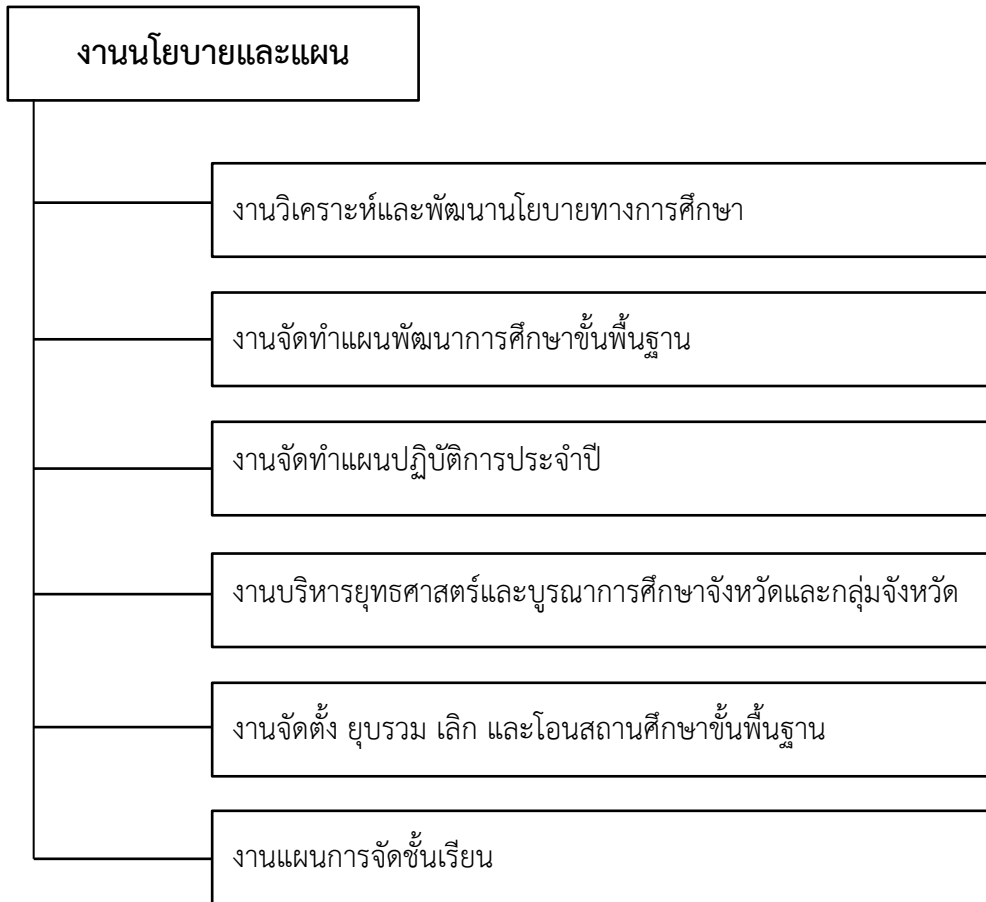



งานวิเคราะห์และพัฒนานโยบายทางการศึกษา



๑. ชื่องาน (กระบวนงาน)

งานวิเคราะห์และพัฒนานโยบายทางการศึกษา

๒. วัตถุประสงค์

เพื่อศึกษา วิเคราะห์ วิจัย นโยบายการจัดการศึกษาของหน่วยงาน ผลการดำเนินงานการวิจัยที่เกี่ยวข้องกับการพัฒนาคุณภาพการจัดการศึกษา เพื่อพัฒนาการกำหนดนโยบายทางการศึกษาที่สอดคล้องกับทิศทางการจัดการศึกษา การพัฒนาประเทศ สังคม ชุมชนในท้องถิ่น เหมาะสมกับสภาพปัญหา ความต้องการและบริบทของแต่ละพื้นที่

๓. ขอบเขตของงาน

๓.๑ วิเคราะห์และพัฒนานโยบายทางการศึกษาของสำนักงานเขตพื้นที่การศึกษา

๓.๒ ส่งเสริม สนับสนุนการนำนโยบายจุดเน้น ไปสู่การปฏิบัติในระดับสำนักงานเขตพื้นที่การศึกษา และสถานศึกษา

๔. คำจำกัดความ

พัฒนานโยบาย หมายถึง การดำเนินงานเพื่อศึกษา กำหนดนโยบายการจัดการศึกษาของหน่วยงานที่สอดคล้องกับทิศทางการจัดการศึกษา การพัฒนาประเทศ สังคม ชุมชนในท้องถิ่นที่เหมาะสมกับสภาพปัญหา ความต้องการบริบทของแต่ละพื้นที่

๕. ขั้นตอนการปฏิบัติงาน

๕.๑ วิเคราะห์ทิศทางและหรือยุทธศาสตร์ กลยุทธ์ ระดับชาติ กระทรวงศึกษาธิการ สำนักงานคณะกรรมการการศึกษาขั้นพื้นฐาน กลุ่มจังหวัด และจังหวัด รวมทั้งหน่วยงานที่เกี่ยวข้อง

๕.๒ ศึกษาผลการดำเนินงานหรือการวิจัยที่เกี่ยวข้องกับการพัฒนาสำนักงานเขตพื้นที่การศึกษา

๕.๓ วิเคราะห์ผลการจัดการศึกษาทั้งด้านปริมาณและคุณภาพของสำนักงานเขตพื้นที่การศึกษาและสถานศึกษา

๕.๔ ศึกษา วิเคราะห์ วิจัย การจัดและพัฒนากิจการศึกษารวมของสำนักงานเขตพื้นที่การศึกษา เพื่อเป็นประโยชน์ต่อการกำหนดนโยบาย ของสำนักงานเขตพื้นที่การศึกษา

๕.๕ จัดทำนโยบาย จุดเน้นและเป้าหมายการจัดการศึกษาที่สอดคล้องกับบริบทสภาพแวดล้อมและความต้องการของชุมชน และสนับสนุนการนำไปใช้ในการจัดการศึกษา ตลอดจนเผยแพร่สู่สาธารณชน

๕.๖ เสนอต่อคณะกรรมการศึกษาธิการจังหวัด พิจารณานโยบาย จุดเน้นและเป้าหมายการจัดการศึกษาของสำนักงานเขตพื้นที่การศึกษา

๕.๗ เผยแพร่ต่อสาธารณชนและสนับสนุนการนำนโยบายไปใช้ในการจัดการศึกษา

๕.๘ ติดตาม ประเมินผลและรายงานผลการดำเนินงาน

๖. แบบฟอร์มที่ใช้

-



๗. Flow Chart การปฏิบัติงาน

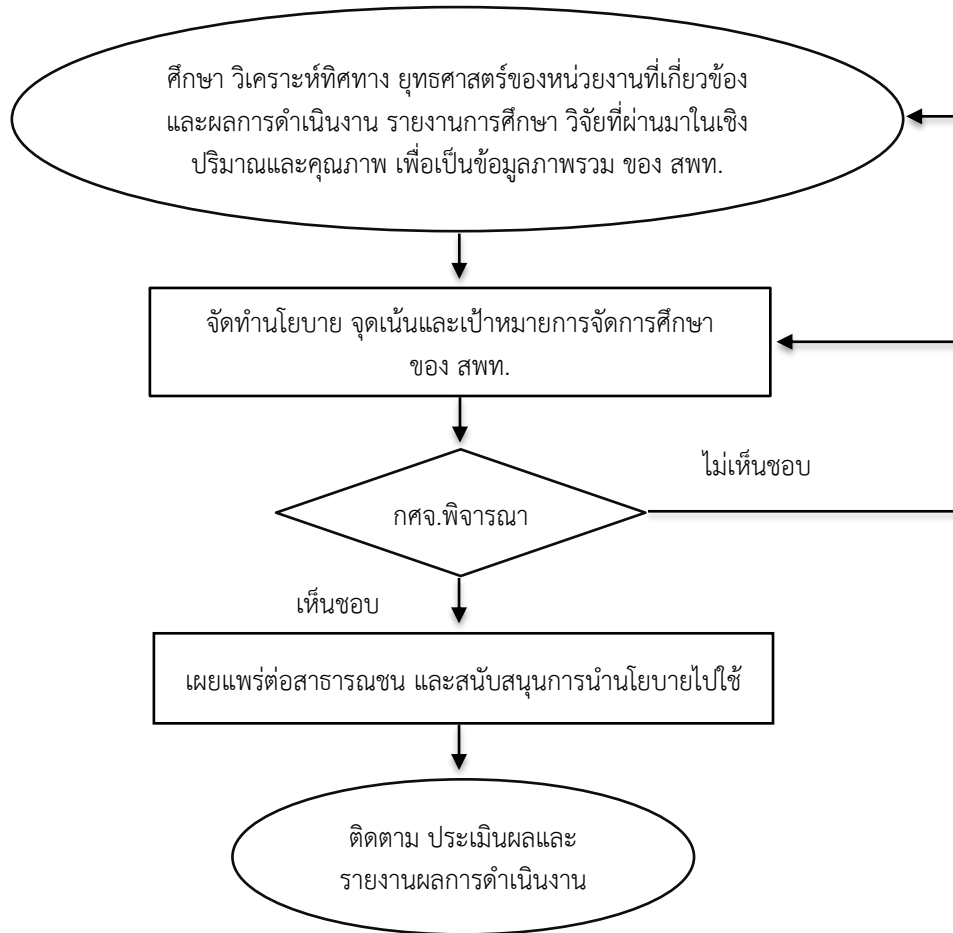

๘. ผลสำเร็จที่คาดหวัง

มีข้อมูลสารสนเทศ เพื่อใช้กำหนดทิศทางและกลยุทธ์จัดการศึกษา

๙. กฎหมาย ระเบียบและเอกสารที่เกี่ยวข้อง

- ๙.๑ แผนการบริหารราชการแผ่นดิน
- ๙.๒ แผนพัฒนาเศรษฐกิจและสังคมแห่งชาติ
- ๙.๓ แผนพัฒนาการศึกษาแห่งชาติ
- ๙.๔ นโยบายรัฐบาล เรื่องการปฏิรูปการศึกษาในทศวรรษที่สอง (พ.ศ.๒๕๕๒-๒๕๖๑)
- ๙.๕ นโยบายกระทรวงศึกษาธิการ
- ๙.๖ แผนปฏิบัติราชการของสำนักงานคณะกรรมการศึกษาขั้นพื้นฐาน
- ๙.๗ แผนพัฒนาจังหวัด
- ๙.๘ แผนพัฒนาการศึกษาจังหวัด และกลุ่มจังหวัด
- ๙.๙ รายงานการศึกษา การวิจัยที่เกี่ยวข้องกับการพัฒนาคุณภาพการจัดการศึกษา
- ๙.๑๐ รายงานผลการดำเนินงานการจัดการศึกษาของสำนักงานเขตพื้นที่การศึกษา



โครงสร้างส่วนประกอบมาตรฐานงาน

ชื่องาน (กระบวนงาน) งานวิเคราะห์และพัฒนานโยบายทางการศึกษา		สำนักงานเขตพื้นที่การศึกษาประถมศึกษาประจวบคีรีขันธ์		กลุ่มนโยบายและแผน งานนโยบายและแผน	
ตัวชี้วัดที่สำคัญของกระบวนการ		สำนักงานเขตพื้นที่การศึกษา มีนโยบาย จุดเน้นและเป้าหมายการจัดการศึกษาที่สอดคล้องและบริบทความต้องการจัดการศึกษาของหน่วยงาน			
ลำดับที่	ผังขั้นตอนการดำเนินงาน	รายละเอียดงาน	เวลา ดำเนินการ	มาตรฐานคุณภาพงาน	ผู้รับผิดชอบ
๑	<p>ศึกษาวิเคราะห์และพัฒนานโยบายทางการศึกษา มีนโยบาย จุดเน้นและเป้าหมายการจัดการศึกษาที่สอดคล้องและบริบทความต้องการจัดการศึกษาของหน่วยงาน</p> <p>๑. วิเคราะห์ทิศทางและปรัชญาของศาสตร์ กลุ่มพื้นที่ ระดับชาติ ภาวะทางสังคม การศึกษาระดับมัธยมศึกษาตอนต้นและมัธยมศึกษาตอนปลาย และกลุ่มจังหวัด รวมทั้ง</p> <p>๒. ศึกษาผลการดำเนินงานหรือการวิจัยที่เกี่ยวข้องกับการพัฒนาสำนักงานเขตพื้นที่การศึกษา</p> <p>๓. วิเคราะห์ผลการจัดการศึกษาทั้งด้านปริมาณและคุณภาพของสำนักงานเขตพื้นที่การศึกษาและสถานศึกษา</p> <p>๔. ศึกษา วิเคราะห์ วิจัย การจัดและพัฒนาระบบการศึกษาในภาพรวมของสำนักงานเขตพื้นที่การศึกษาเพื่อเป็นประโยชน์ต่อการพัฒนาคุณภาพของสำนักงานเขตพื้นที่การศึกษา</p> <p>๕. จัดทำนโยบาย จุดเน้นและเป้าหมายการจัดการศึกษาที่สอดคล้องกับบริบทสภาพแวดล้อมและความต้องการของชุมชน และสนับสนุนการนำไปใช้ในการจัดการศึกษา ตลอดจนเผยแพร่สู่สาธารณชน</p> <p>๖. เสนอต่อคณะกรรมการการศึกษาธิการจังหวัด พิจารณานโยบาย จุดเน้นและเป้าหมายการจัดการศึกษาของสำนักงานเขตพื้นที่การศึกษา</p> <p>๗. เผยแพร่ต่อสาธารณชนและสนับสนุนการนำนโยบายไปใช้ในการจัดการศึกษา</p> <p>๘. ติดตาม ประเมินผลและรายงานผลการดำเนินงาน</p>	๒ เดือน ภายใน ๒ เดือน ภาคเรียน พฤศจิกายน ของปี	มาตรฐานคุณภาพงาน	ผู้รับผิดชอบ	
๒			๑ เดือน		กลุ่มนโยบายและแผน
๓			๑๕ วัน		กลุ่มนโยบายและแผน
๔			๑๕ วัน		กลุ่มนโยบายและแผน
๕			ทุก ๓๖/๖/๕ และ ๑๖ เดือน	ความสอดคล้องกับทิศทาง นโยบายของหน่วยงานที่เกี่ยวข้องและบริบทสภาพแวดล้อม ความต้องการจัดการศึกษาของ สพป.	กลุ่มนโยบายและแผน
เอกสารอ้างอิง :					
๑. แผนการบริหารราชการแผ่นดิน พ.ศ.๒๕๕๑-๒๕๕๔ ๒. แผนพัฒนาเศรษฐกิจ และสังคมแห่งชาติ ฉบับที่ ๑๐ (พ.ศ.๒๕๕๑-๒๕๕๔) ๓. แผนพัฒนาการศึกษาแห่งชาติ ฉบับปรับปรุง (พ.ศ.๒๕๕๑-๒๕๕๔)					
๔. นโยบายรัฐบาล เรื่องการปฏิรูปการศึกษาในทศวรรษที่สอง (พ.ศ.๒๕๕๑-๒๕๖๑) ๕. นโยบายกระทรวงศึกษาธิการ ๖. แผนปฏิบัติการของสำนักงานคณะกรรมการการศึกษาขั้นพื้นฐาน ๗. แผนพัฒนาจังหวัด					
๘. แผนพัฒนาการศึกษาจังหวัดและกลุ่มจังหวัด ๙. รายงานการศึกษาวิจัย					

คำอธิบายสัญลักษณ์ขั้นตอน: จุดเริ่มต้นหรือสิ้นสุดกระบวนการ กิจกรรมงานหรือการปฏิบัติ การตัดสินใจ ทิศทางหรือการเคลื่อนไปของงาน จุดเชื่อมต่อระหว่างงาน (ถ้าไม่เจอภายใน ๑ หน้า)



งานจัดทำแผนพัฒนาการศึกษาขั้นพื้นฐาน



๑. ชื่องาน (กระบวนงาน)

งานจัดทำแผนพัฒนาการศึกษาขั้นพื้นฐาน

๒. วัตถุประสงค์

เพื่อจัดทำแผนพัฒนาการศึกษาขั้นพื้นฐานของสำนักงานเขตพื้นที่การศึกษาที่สอดคล้องกับนโยบายของหน่วยงานที่เกี่ยวข้อง สภาพปัญหา ความต้องการ และศักยภาพของหน่วยงาน

๓. ขอบเขตของงาน

- ๓.๑ การทบทวนภารกิจจัดการศึกษาที่ผ่านมา
- ๓.๒ การจัดทำแผนที่ตั้งการศึกษาโดยใช้เทคนิคของ School Mapping
- ๓.๓ การจัดทำแผนพัฒนาการศึกษาขั้นพื้นฐาน

๔. คำจำกัดความ

แผนพัฒนาการศึกษาขั้นพื้นฐาน หมายถึง เอกสารที่แสดงแนวทางการพัฒนาที่ชัดเจนและมีลักษณะเฉพาะเจาะจงในการดำเนินงานด้านพัฒนาการศึกษาขั้นพื้นฐานของสำนักงานเขตพื้นที่การศึกษา โดยมีการรวบรวมข้อมูลสารสนเทศ มีการวิเคราะห์ปัจจัยสภาพแวดล้อมประเมินสถานภาพของสำนักงานเขตพื้นที่การศึกษาแล้วจัดทำแผนพัฒนาการจัดการศึกษาขั้นพื้นฐานเพื่อกำหนดแนวทางการดำเนินงานและใช้ทรัพยากรการบริหารอย่างมีประสิทธิภาพให้เกิดประโยชน์สูงสุด

๕. ขั้นตอนการปฏิบัติงาน

- ๕.๑ ทบทวนภารกิจจัดการศึกษาของสำนักงานเขตพื้นที่การศึกษา
- ๕.๒ ศึกษารายงานข้อมูลสารสนเทศที่เกี่ยวข้องและผลการดำเนินงานที่ผ่านมา
- ๕.๓ วิเคราะห์ปัจจัยสภาพแวดล้อม ที่มีผลกระทบต่อการจัดการศึกษาของสำนักงานเขตพื้นที่การศึกษา และประเมินสถานภาพของเขตพื้นที่การศึกษา เพื่อจัดทำแผนที่ตั้งการศึกษาโดยใช้เทคนิคของ School Mapping
- ๕.๔ กำหนดวิสัยทัศน์ พันธกิจ เป้าประสงค์ และค่านิยมของสำนักงานเขตพื้นที่การศึกษา
- ๕.๕ กำหนดกลยุทธ์จัดการศึกษาของเขตพื้นที่การศึกษา
- ๕.๖ กำหนดผลผลิต ผลลัพธ์ และตัวชี้วัดความสำเร็จ เป้าหมายและกรอบแผนงาน/โครงการ
- ๕.๗ นำเสนอแผนพัฒนาการจัดการศึกษาขั้นพื้นฐานขอความเห็นชอบต่อคณะกรรมการศึกษาธิการจังหวัด
- ๕.๘ เผยแพร่ประกาศต่อสาธารณชน และผู้มีส่วนเกี่ยวข้องทราบอย่างทั่วถึง
- ๕.๙ จัดให้รับฟังความคิดเห็นจากผู้ที่เกี่ยวข้อง
- ๕.๑๐ สนับสนุน ช่วยเหลือให้สถานศึกษาจัดทำแผนพัฒนาคุณภาพการจัดการศึกษาขั้นพื้นฐาน
- ๕.๑๑ ติดตาม ประเมินผลและรายงานผลการดำเนินงาน

๖. แบบฟอร์มที่ใช้



๗. Flow Chart การปฏิบัติงาน

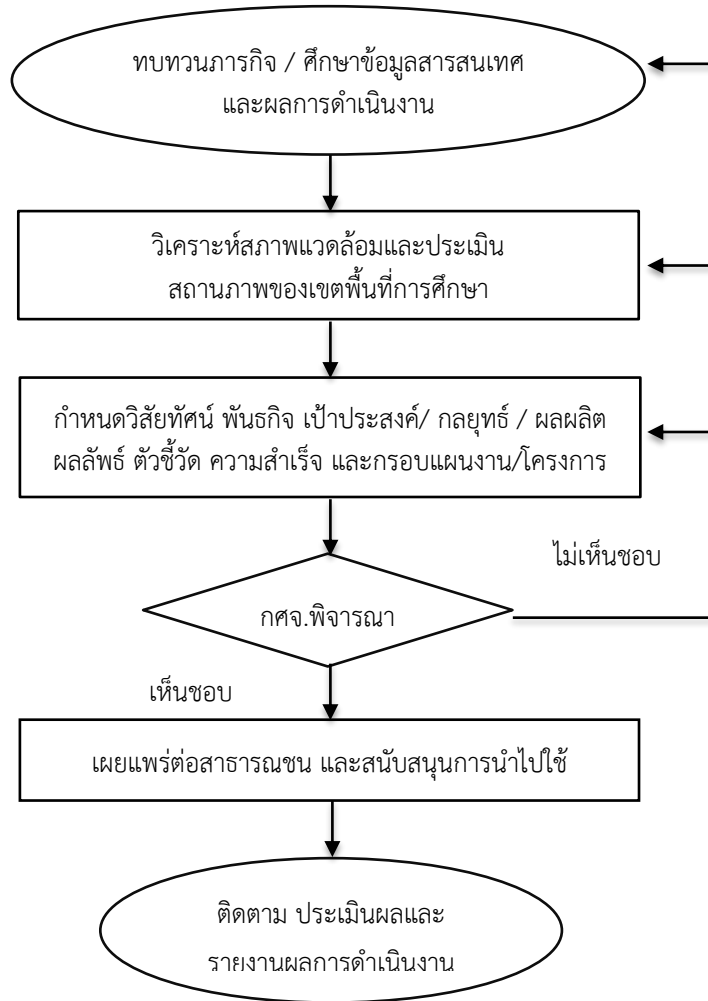

๘. ผลสำเร็จที่คาดหวัง

มีแผนกลยุทธ์จัดการศึกษาของเขตพื้นที่การศึกษา และสถานศึกษา

๙. กฎหมาย ระเบียบและเอกสารที่เกี่ยวข้อง

- ๙.๑ แผนการบริหารราชการแผ่นดิน
- ๙.๒ แผนพัฒนาเศรษฐกิจและสังคมแห่งชาติ
- ๙.๓ แผนพัฒนาการศึกษาแห่งชาติ
- ๙.๔ นโยบายรัฐบาล เรื่องการปฏิรูปการศึกษาในทศวรรษที่สอง (พ.ศ.๒๕๕๒-๒๕๖๑)
- ๙.๕ นโยบายกระทรวงศึกษาธิการ
- ๙.๖ แผนปฏิบัติราชการของสำนักงานคณะกรรมการศึกษาขั้นพื้นฐาน
- ๙.๗ แผนพัฒนาจังหวัด
- ๙.๘ แผนพัฒนาการศึกษาจังหวัด และกลุ่มจังหวัด
- ๙.๙ รายงานการศึกษา การวิจัยที่เกี่ยวข้องกับการพัฒนาคุณภาพการจัดการศึกษา
- ๙.๑๐ รายงานผลการดำเนินงานการจัดการศึกษาของสำนักงานเขตพื้นที่การศึกษา



โครงสร้างส่วนประกอบมาตรฐานงาน

ชื่องาน (กระบวนงาน)	งานจัดทำแผนพัฒนาการจัดการศึกษาระดับมัธยมศึกษาขั้นพื้นฐาน	สำนักงานเขตพื้นที่การศึกษาประถมศึกษาประจวบคีรีขันธ์	สำนักงานเขตพื้นที่การศึกษาประถมศึกษาประจวบคีรีขันธ์	กลุ่มนโยบายและแผน	งานนโยบายและแผน
ตัวชี้วัดที่สำคัญของกระบวนการ	งานจัดทำแผนพัฒนาคุณภาพการจัดการศึกษาระดับมัธยมศึกษาขั้นพื้นฐาน มีแผนพัฒนาคุณภาพการจัดการศึกษาระดับมัธยมศึกษาขั้นพื้นฐานที่สอดคล้องกับนโยบายของหน่วยงานที่เกี่ยวข้อง สภาพปัญหา ความต้องการ และศักยภาพของหน่วยงานที่เป็นระบบมีประสิทธิภาพ				
ลำดับที่	ผังขั้นตอนการดำเนินงาน	รายละเอียดงาน	เวลา	มาตรฐานคุณภาพงาน	ผู้รับผิดชอบ
๑	<pre> graph TD A([ทบทวนภารกิจ / ศึกษาค้นหาสาระและสาระสำคัญตามแผนงาน]) --> B[วิเคราะห์จุดประสงค์และประเมินสถานการณ์ของโรงเรียน] B --> C[กำหนดกลยุทธ์ / วัตถุประสงค์ / ผลผลิต / ผลิตผล / ตัวชี้วัด / ความสำคัญ และออกแบบแผนจัดการศึกษา] C --> D{ทดสอบ} D -- ไม่เห็นชอบ --> A D -- เห็นชอบ --> E[เผยแพร่สู่โรงเรียน และนำเสนอผู้บริหาร] E --> F([ติดตามประเมินผลและรายงานผลการดำเนินงาน]) </pre>	๑ เดือน	แผนที่มีสถานศึกษาเพื่อใช้ในการวางแผนการพัฒนาการศึกษาขั้นพื้นฐาน	กลุ่มนโยบายและแผน คณะทำงาน	
๒		๑. วิเคราะห์ปัจจัยสภาพแวดล้อม ที่มีผลกระทบต่อการจัดการศึกษาระดับมัธยมศึกษาในสังกัด ๒. ศึกษารายงานข้อมูลสารสนเทศที่เกี่ยวข้องและแลกเปลี่ยนความคิดเห็น ๓. วิเคราะห์ปัจจัยสภาพแวดล้อม ที่มีผลกระทบต่อการจัดการศึกษาระดับมัธยมศึกษา เพื่อจัดทำแผนเขตพื้นที่การศึกษา และประเมินสถานการณ์ของเขตพื้นที่การศึกษา เพื่อจัดทำแผนที่ตั้งการจัดการศึกษาโดยชี้เขตติดต่อของ School Mapping	๑ เดือน		กลุ่มนโยบายและแผน
๓		๔. กำหนดวิธีปฏิบัติ งบประมาณ และคำนิยามของสำนักงานเขตพื้นที่การศึกษา ๕. กำหนดกลยุทธ์การจัดการศึกษาระดับมัธยมศึกษา ๖. กำหนดผลิตผลผลิต ผลิตผล และตัวชี้วัดความสำเร็จ เป้าหมายและกรอบแผนงาน/โครงการ	๑ เดือน	แผนฯ มีความสอดคล้องกับทิศทาง นโยบายของเขตพื้นที่ทางการศึกษา	กลุ่มนโยบายและแผน
๔		๗. นำเสนอแผนพัฒนาการจัดการศึกษาระดับมัธยมศึกษาขั้นพื้นฐานต่อความเห็นชอบต่อคณะกรรมการการศึกษาขั้นพื้นฐานจังหวัด	๑๕ วัน		กลุ่มนโยบายและแผน
๕		๘. เผยแพร่ประกาศต่อสาธารณะชน และมีส่วนเกี่ยวข้องทราบอย่างทั่วถึง ๙. สนับสนุน ช่วยเหลือให้สถานศึกษาจัดทำแผนพัฒนาคุณภาพการจัดการศึกษาระดับมัธยมศึกษาขั้นพื้นฐาน	๑๕ วัน ตลอดปี		กลุ่มนโยบายและแผน
๖		๑๐. ติดตาม ประเมินและรายงานผลการดำเนินงาน	ตลอดปี	หน่วยงานมีแผนพัฒนาที่เป็นระบบมีประสิทธิภาพ	กลุ่มนโยบายและแผน
เอกสารอ้างอิง :					
๑. แผนภาพบริหารราชการแผ่นดิน ๒. แผนพัฒนาเศรษฐกิจ และสังคมแห่งชาติ ๓. แผนพัฒนาการศึกษาแห่งชาติ ๔. นโยบายรัฐบาล เรื่องการปฏิรูปการศึกษาในทศวรรษที่สอง พ.ศ. ๒๕๕๒-๒๕๖๑					
๕. นโยบายกระทรวงศึกษาธิการ ๖. แผนปฏิบัติการของสำนักงานคณะกรรมการการศึกษาขั้นพื้นฐาน ๗. แผนพัฒนาจังหวัด ๘. แผนพัฒนาการศึกษาจังหวัดและกลุ่มจังหวัด ๙. รายงานการศึกษาวิจัย					

คำอธิบายสัญลักษณ์ผังขั้นตอน ○ จุดเริ่มต้นหรือสิ้นสุดกระบวนการ ◊ การตัดสินใจ ◀ ▶ ทิศทางหรือการเคลื่อนไหวของงาน ○ จุดเชื่อมต่อระหว่างหน้าถัดไป (หน้า ๑๓ หน้า ๑๔ หน้า)



งานจัดทำแผนปฏิบัติการประจำปี



๑. ชื่องาน (กระบวนงาน)

งานจัดทำแผนปฏิบัติการประจำปี

๒. วัตถุประสงค์

เพื่อจัดทำแผนปฏิบัติการประจำปีของสำนักงานเขตพื้นที่การศึกษาที่สอดคล้องกับนโยบายของหน่วยงานที่เกี่ยวข้อง สภาพปัญหา ความต้องการ และศักยภาพของหน่วยงาน

๓. ขอบเขตของงาน

๓.๑ การจัดทำแผนปฏิบัติการประจำปี

๓.๒ การนำแผนปฏิบัติการประจำปีไปสู่การปฏิบัติ

๔. คำจำกัดความ

การจัดทำแผนปฏิบัติการประจำปี หมายถึง การศึกษา วิเคราะห์รายละเอียดนโยบายและงบประมาณ การทบทวนกลยุทธ์ตามแผนพัฒนาคุณภาพการศึกษาขั้นพื้นฐาน เพื่อกำหนดเป้าหมายการพัฒนา รวมทั้งการจัดทำรายละเอียดแผนปฏิบัติการประจำปีและเผยแพร่ประชาสัมพันธ์ บริหารแผนไปสู่การปฏิบัติที่เป็นรูปธรรม

๕. ขั้นตอนการปฏิบัติงาน

๕.๑ ศึกษา วิเคราะห์รายละเอียดนโยบายและงบประมาณที่ได้รับจัดสรรจากสำนักงานคณะกรรมการการศึกษาขั้นพื้นฐาน และหน่วยงานที่เกี่ยวข้อง

๕.๒ ทบทวนกลยุทธ์ตามแผนพัฒนาคุณภาพการศึกษาขั้นพื้นฐาน เพื่อปรับแผนงาน/งาน/โครงการให้สอดคล้องกับเป้าหมายผลการปฏิบัติงานของเขตพื้นที่การศึกษา

๕.๓ กำหนดเป้าหมายการพัฒนาของสำนักงานเขตพื้นที่การศึกษา

๕.๔ จัดทำรายละเอียดแผนปฏิบัติการประจำปี

๕.๕ นำเสนอแผนปฏิบัติการประจำปี เพื่อขอความเห็นชอบต่อคณะกรรมการศึกษาธิการจังหวัด

๕.๖ เผยแพร่ประชาสัมพันธ์ให้สถานศึกษา และสาธารณชน

๕.๗ ดำเนินการบริหารแผนสู่การปฏิบัติ

๕.๘ สนับสนุน ช่วยเหลือให้สถานศึกษาจัดทำแผนปฏิบัติการประจำปีของสถานศึกษา

๕.๙ ติดตาม ประเมินผลและรายงานผลการดำเนินงาน

๖. แบบฟอร์มที่ใช้

๖.๑ แบบการเขียนโครงการ (ภาคผนวก หน้า ๔๘-๔๙)

๖.๒ แบบรายงานโครงการ (ภาคผนวก หน้า ๕๐-๕๒)



๗. Flow Chart การปฏิบัติงาน

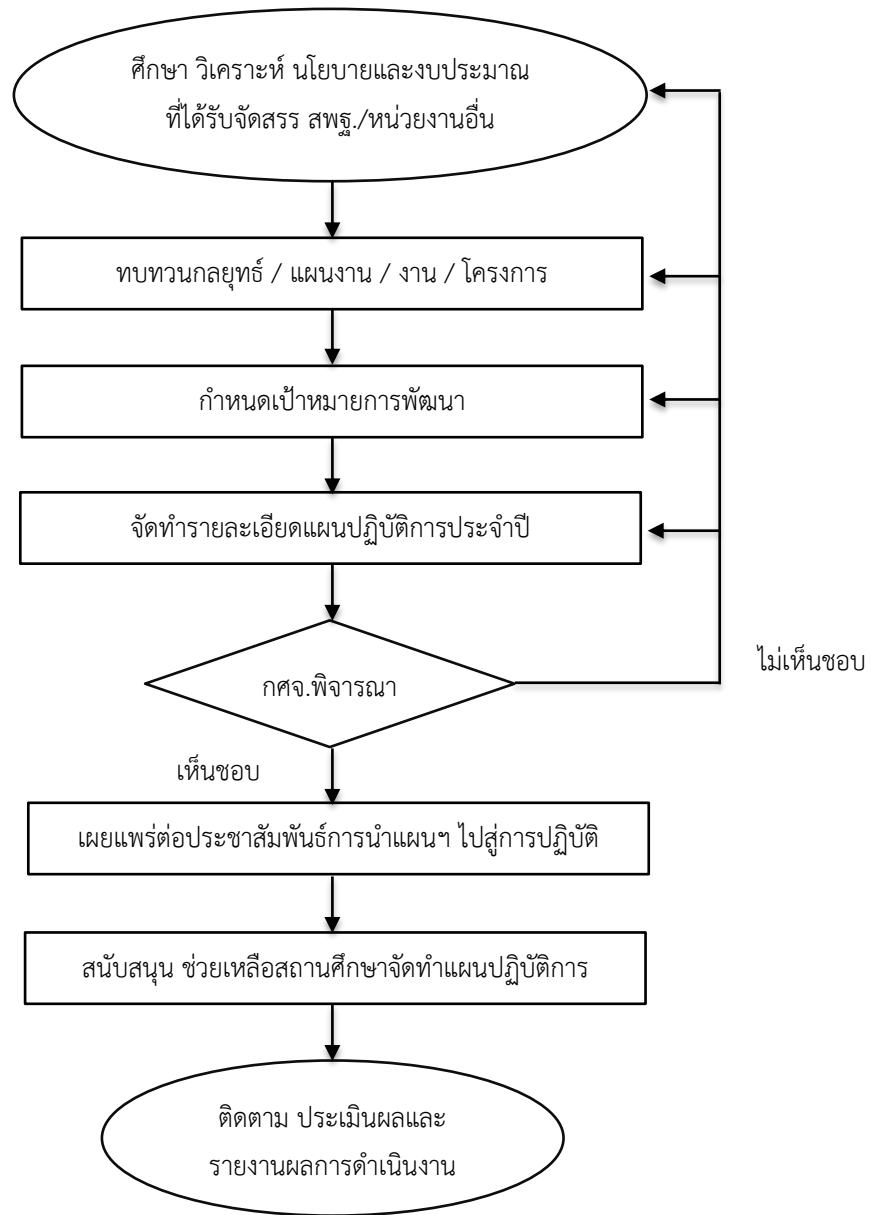

๘. ผลสำเร็จที่คาดหวัง

- ๘.๑ มีแผนปฏิบัติการประจำปีงบประมาณของเขตพื้นที่การศึกษาและสถานศึกษา
- ๘.๒ มีปฏิทินการปฏิบัติงานเพื่อวางแผนการบริหารงานของเขตพื้นที่การศึกษาและสถานศึกษา

๙. กฎหมาย ระเบียบและเอกสารที่เกี่ยวข้อง

- ๙.๑ แผนการบริหารราชการแผ่นดิน
- ๙.๒ แผนพัฒนาเศรษฐกิจและสังคมแห่งชาติ
- ๙.๓ แผนพัฒนาการศึกษาแห่งชาติ
- ๙.๔ นโยบายรัฐบาล เรื่องการปฏิรูปการศึกษาในทศวรรษที่สอง (พ.ศ.๒๕๕๒-๒๕๖๑)
- ๙.๕ นโยบายกระทรวงศึกษาธิการ



- ๙.๖ แผนปฏิบัติราชการของสำนักงานคณะกรรมการการศึกษาขั้นพื้นฐาน
- ๙.๗ แผนพัฒนาจังหวัด
- ๙.๘ แผนพัฒนาการศึกษาจังหวัด และกลุ่มจังหวัด
- ๙.๙ รายงานการศึกษา การวิจัยที่เกี่ยวข้องกับการพัฒนาคุณภาพการจัดการศึกษา
- ๙.๑๐ รายงานผลการดำเนินงานการจัดการศึกษาของสำนักงานเขตพื้นที่การศึกษา



โครงสร้างส่วนประกอบมาตรฐานงาน

ชื่องาน (กระบวนการ) งานจัดทำแผนปฏิบัติการประจำปี		สำนักงานเขตพื้นที่การศึกษาประถมศึกษาประจวบคีรีขันธ์ กลุ่มนโยบายและแผน			
ตัวชี้วัดที่สำคัญของกระบวนการงาน		สำนักงานเขตพื้นที่การศึกษาประถมศึกษาประจวบคีรีขันธ์			
ลำดับที่	ผังขั้นตอนการดำเนินงาน	รายละเอียดงาน	เวลาดำเนินการ	มาตรฐานคุณภาพงาน	ผู้รับผิดชอบ
๑		๑. ศึกษา วิเคราะห์รายละเอียดนโยบายและงบประมาณที่ได้รับจัดสรรจากสำนักงานคณะกรรมการการศึกษาขั้นพื้นฐาน และหน่วยงานที่เกี่ยวข้อง ๒. ทบทวนกรอบหลักตามแผนพัฒนาคุณภาพการศึกษาขั้นพื้นฐาน เพื่อปรับแผนงาน/งาน/โครงการ ให้สอดคล้องกับเป้าหมายและภารกิจหลักของเขตพื้นที่การศึกษา ๓. กำหนดเป้าหมายการพัฒนาของสำนักงานเขตพื้นที่การศึกษา ๔. จัดทำรายละเอียดแผนปฏิบัติการประจำปี	ด.ค.		กลุ่มนโยบายและแผน คณะทำงาน
๒			ด.ค.		กลุ่มนโยบายและแผน
๓			ด.ค.		กลุ่มนโยบายและแผน
๔			ด.ค.-พ.ย.		กลุ่มนโยบายและแผน
๕			ด.ค.-พ.ย.		กลุ่มนโยบายและแผน
๖			พ.ย. ทุก ๖ เดือน		กลุ่มนโยบายและแผน

เอกสารอ้างอิง :

- แผนการบริหารราชการแผ่นดิน
- แผนพัฒนาเศรษฐกิจ และสังคมแห่งชาติ
- นโยบายรัฐบาล เรื่องการปฏิรูปการศึกษาในทศวรรษที่สอง (พ.ศ.๒๕๕๒-๒๕๖๑)
- นโยบายกระทรวงศึกษาธิการ เรื่องแผนพัฒนาการศึกษาขั้นพื้นฐาน
- แผนปฏิบัติการของสำนักงานเขตพื้นที่การศึกษาประถมศึกษาประจวบคีรีขันธ์
- แผนพัฒนาจังหวัด
- แผนพัฒนาการศึกษาจังหวัดประจวบคีรีขันธ์
- สนับสนุม ช่วยเหลือให้สถานศึกษาจัดทำแผนปฏิบัติการประจำปีของสถานศึกษา
- ติดตาม ประเมินผลและรายงานผลการดำเนินงาน

คำอธิบายสัญลักษณ์ผังขั้นตอน ○ จุดเริ่มต้นหรือสิ้นสุดกระบวนการงาน ◻ กิจกรรมงานหรือการปฏิบัติ ◊ การตัดสินใจ ⇄ ทิศทางหรือการเคลื่อนไหวงาน ○ จุดเชื่อมต่อระหว่างหน้าหน้าในวงภายใน ๑ หน้า



งานบริหารยุทธศาสตร์และบูรณาการการศึกษา
จังหวัดและกลุ่มจังหวัด



๑. ชื่องาน (กระบวนงาน)

งานบริหารยุทธศาสตร์และบูรณาการการศึกษาจังหวัดและกลุ่มจังหวัด

๒. วัตถุประสงค์

เพื่อวางแผนการพัฒนาการศึกษาภายในจังหวัดให้สอดคล้องกับนโยบายรัฐบาล หน่วยงานต้นสังกัด นโยบายการพัฒนาจังหวัดและสภาพปัญหา ความต้องการของประชาชนในพื้นที่

๓. ขอบเขตของงาน

- ๓.๑ การบริหารยุทธศาสตร์การศึกษาจังหวัด
- ๓.๒ แผนพัฒนาการศึกษาจังหวัดและกลุ่มจังหวัด
- ๓.๓ การบูรณาการการศึกษาจังหวัด

๔. คำจำกัดความ

แผนพัฒนาการศึกษาจังหวัด หมายความว่า รายการเกี่ยวกับโครงการและแผนงานต่าง ๆ ของจังหวัด ที่จำเป็นต้องจัดทำเพื่อให้เป็นไปตามวัตถุประสงค์และทิศทางการพัฒนาการศึกษาของจังหวัดในอนาคต

แผนพัฒนาการศึกษากลุ่มจังหวัด หมายถึง รายการเกี่ยวกับโครงการและแผนงานต่าง ๆ ของกลุ่มจังหวัดที่จำเป็นต้องจัดทำเพื่อให้เป็นไปตามวัตถุประสงค์และทิศทางการพัฒนาการศึกษาของกลุ่มจังหวัดในอนาคต

การบริหารยุทธศาสตร์และบูรณาการการศึกษาจังหวัด หมายถึง การจัดทำแผนพัฒนาการศึกษา แผนปฏิบัติราชการ ๔ ปี และแผนปฏิบัติราชการประจำปี ที่สอดคล้องกับนโยบายรัฐบาล หน่วยงานต้นสังกัด นโยบายการพัฒนาจังหวัด และสภาพปัญหา ความต้องการของประชาชนในพื้นที่ โดยบูรณาการการดำเนินงาน/โครงการของหน่วยงานที่เกี่ยวข้องอย่างเป็นระบบและมีเอกภาพ

บริหารยุทธศาสตร์และบูรณาการการศึกษาและกลุ่มจังหวัด หมายถึง การจัดทำแผนพัฒนาการศึกษา แผนปฏิบัติราชการ ๔ ปี และแผนปฏิบัติราชการประจำปี ที่สอดคล้องกับนโยบายรัฐบาล หน่วยงานต้นสังกัด นโยบายการพัฒนาจังหวัด และกลุ่มจังหวัดและสภาพปัญหา ความต้องการของประชาชนในพื้นที่ โดยบูรณาการการดำเนินงาน/โครงการของหน่วยงานที่เกี่ยวข้องอย่างเป็นระบบและมีเอกภาพ

๕. ขั้นตอนการปฏิบัติงาน

๕.๑ ประสานงานเพื่อการแต่งตั้งคณะกรรมการคณะทำงานการบริหารยุทธศาสตร์และบูรณาการศึกษาระดับจังหวัด

๕.๒ จัดทำแผนพัฒนาการศึกษาจังหวัด โดยคำนึงการได้รับโอกาสทางการศึกษาและการจัดการศึกษาอย่างมีคุณภาพ การมีส่วนร่วมของทุกภาคส่วน

๕.๓ เสนอแผนพัฒนาการศึกษาจังหวัดต่อคณะกรรมการบริหารยุทธศาสตร์และบูรณาการการศึกษา กระทรวงศึกษาธิการ เพื่อพิจารณาให้ความเห็นชอบ

๕.๔ จัดทำแผนปฏิบัติราชการศึกษาประจำปีของจังหวัดแล้วเสนอคณะกรรมการบริหารยุทธศาสตร์และบูรณาการการศึกษากระทรวงศึกษาธิการ เพื่อพิจารณาให้ความเห็นชอบ

๕.๕ ดำเนินการประสานหน่วยงานต่าง ๆ ทั้งในและนอกสังกัดกระทรวงศึกษาธิการ ตามแผนปฏิบัติราชการศึกษาประจำปีของจังหวัด โดยคณะทำงานฯ

๕.๖ ติดตาม ประเมินและรายงานผลการดำเนินงาน



๖. แบบฟอร์มที่ใช้

๗. Flow Chart การปฏิบัติงาน

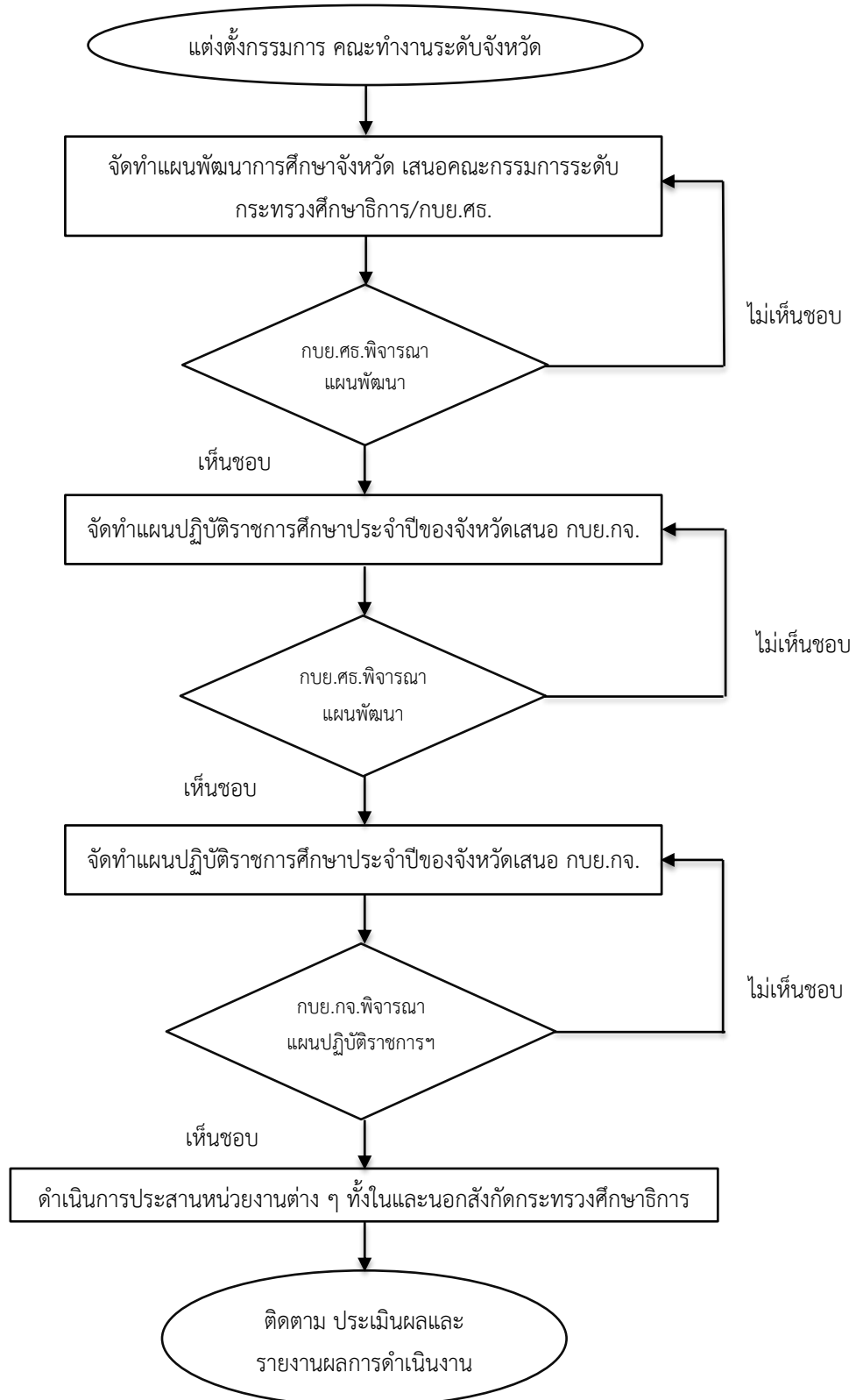









๘. กฎหมาย ระเบียบและเอกสารที่เกี่ยวข้อง

- ๙.๑ แผนการบริหารราชการแผ่นดิน
- ๙.๒ แผนพัฒนาเศรษฐกิจและสังคมแห่งชาติ
- ๙.๓ แผนพัฒนาการศึกษาแห่งชาติ
- ๙.๔ นโยบายรัฐบาล เรื่องการปฏิรูปการศึกษาในทศวรรษที่สอง (พ.ศ.๒๕๕๒-๒๕๖๑)
- ๙.๕ นโยบายกระทรวงศึกษาธิการ
- ๙.๖ แผนปฏิบัติราชการของสำนักงานคณะกรรมการการศึกษาขั้นพื้นฐาน
- ๙.๗ แผนพัฒนาจังหวัด
- ๙.๘ แผนพัฒนาการศึกษาจังหวัด และกลุ่มจังหวัด
- ๙.๙ รายงานการศึกษา การวิจัยที่เกี่ยวข้องกับการพัฒนาคุณภาพการจัดการศึกษา
- ๙.๑๐ รายงานผลการดำเนินงานการจัดการศึกษาของสำนักงานเขตพื้นที่การศึกษา
- ๙.๑๑ ระเบียบสำนักนายกรัฐมนตรีว่าด้วยการบริหารงบประมาณจังหวัดแบบบูรณาการ พ.ศ.๒๕๔๙
- ๙.๑๒ ระเบียบกระทรวงศึกษาธิการ ว่าด้วยแผนพัฒนาการศึกษาระดับจังหวัดและกลุ่มจังหวัด

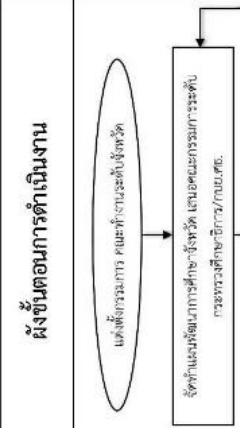
พ.ศ.๒๕๕๒

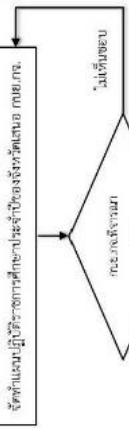

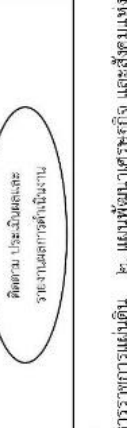
โครงสร้างส่วนประกอบมาตรฐานงาน

ชื่องาน (กระบวนการ)	สำนักงานเขตพื้นที่การศึกษาประถมศึกษาประจวบคีรีขันธ์	สำนักงานเขตพื้นที่การศึกษาประถมศึกษาประจวบคีรีขันธ์	สำนักงานเขตพื้นที่การศึกษาประถมศึกษาประจวบคีรีขันธ์	สำนักงานเขตพื้นที่การศึกษาประถมศึกษาประจวบคีรีขันธ์	สำนักงานเขตพื้นที่การศึกษาประถมศึกษาประจวบคีรีขันธ์
ชื่องาน (กระบวนการ) งานบริหารยุทธศาสตร์และบูรณาการการศึกษาจังหวัดและกลุ่มจังหวัด	สำนักงานเขตพื้นที่การศึกษาประถมศึกษาประจวบคีรีขันธ์	สำนักงานเขตพื้นที่การศึกษาประถมศึกษาประจวบคีรีขันธ์	สำนักงานเขตพื้นที่การศึกษาประถมศึกษาประจวบคีรีขันธ์	สำนักงานเขตพื้นที่การศึกษาประถมศึกษาประจวบคีรีขันธ์	สำนักงานเขตพื้นที่การศึกษาประถมศึกษาประจวบคีรีขันธ์
ตัวชี้วัดที่สำคัญของกระบวนการ	สำนักงานเขตพื้นที่การศึกษาประถมศึกษาประจวบคีรีขันธ์	สำนักงานเขตพื้นที่การศึกษาประถมศึกษาประจวบคีรีขันธ์	สำนักงานเขตพื้นที่การศึกษาประถมศึกษาประจวบคีรีขันธ์	สำนักงานเขตพื้นที่การศึกษาประถมศึกษาประจวบคีรีขันธ์	สำนักงานเขตพื้นที่การศึกษาประถมศึกษาประจวบคีรีขันธ์
ลำดับที่	ผังขั้นตอนการดำเนินงาน	รายละเอียดงาน	เวลาดำเนินการ	มาตรฐานคุณภาพงาน	ผู้รับผิดชอบ
๑		๑. ประสานงานเพื่อการจัดตั้งคณะกรรมการติดตามและประเมินผลโครงการ ยุทธศาสตร์และบูรณาการการศึกษาจังหวัด	๑ เดือน		กลุ่มนโยบายและแผน คณะทำงาน
๒		๒. จัดทำแผนพัฒนาการศึกษาจังหวัด โดยคำนึงการได้รับโอกาสทางการศึกษาและการจัดการศึกษาอย่างมีคุณภาพ การมีส่วนร่วมของทุกภาคส่วน	๑ เดือน		กลุ่มนโยบายและแผน
๓		๓. เสนอแผนพัฒนาการศึกษาจังหวัดต่อคณะกรรมการบริหารยุทธศาสตร์และบูรณาการการศึกษากระทรวงศึกษาธิการ เพื่อพิจารณาให้ความเห็นชอบ	๑ เดือน		กลุ่มนโยบายและแผน
๔		๔. จัดทำแผนปฏิบัติการทางการศึกษาประจำปีของจังหวัดแล้วเสนอคณะกรรมการบริหารยุทธศาสตร์และบูรณาการการศึกษากระทรวงศึกษาธิการ เพื่อพิจารณาให้ความเห็นชอบ	๑ เดือน	สอดคล้องกับนโยบายรัฐบาล หน่วยงานต้นสังกัด และสภาพปัญหา ความต้องการของประชาชนในพื้นที่	กลุ่มนโยบายและแผน
๕		๕. ดำเนินการประสานหน่วยงานต่าง ๆ ทั้งในและนอกสังกัดกระทรวงศึกษาธิการ ตามแผนปฏิบัติการประจำปีของจังหวัด โดยคณะทำงานฯ	๒ เดือน		กลุ่มนโยบายและแผน
๖		๖. ติดตาม ประเมินและรายงานผลการดำเนินงาน	ตลอดปี		กลุ่มนโยบายและแผน
เอกสารอ้างอิง :					
	๑. แผนการบริหารราชการแผ่นดิน ๒. แผนพัฒนาเศรษฐกิจ และสังคมแห่งชาติ ๓. แผนพัฒนาการศึกษาแห่งชาติ ๔. นโยบายรัฐบาล เรื่องการปฏิรูปการศึกษาในทศวรรษที่สอง(พ.ศ.๒๕๕๒-๒๕๖๑)				
	๕. นโยบายกระทรวงศึกษาธิการ ๖. แผนปฏิบัติการของสำนักงานคณะกรรมการการศึกษาขั้นพื้นฐาน ๗. แผนพัฒนาจังหวัด ๘. แผนพัฒนาการศึกษาจังหวัดและกลุ่มจังหวัด ๙. รายงานการศึกษาวิจัย				

คำอธิบายสัญลักษณ์ผังขั้นตอน ○ จุดเริ่มต้นหรือสิ้นสุดกระบวนการงาน ■ กิจกรรมงานหรือการปฏิบัติ ◊ การตัดสินใจ ◀ ▶ ทิศทางหรือการเคลื่อนไหวของงาน ○ จุดเชื่อมต่อระหว่างหน้า (ถ้ามี) หน้าภายใน ๑ หน้า



งานจัดตั้ง ยุบรวม เลิก และโอนสถานศึกษาขั้นพื้นฐาน



๑. ชื่องาน (กระบวนงาน)

งานจัดตั้ง ยุบรวม เลิก และโอนสถานศึกษาขั้นพื้นฐาน

๒. วัตถุประสงค์

เพื่อให้ประชากรวัยเรียนทุกคนสามารถเข้าถึงการจัดการศึกษาที่มีคุณภาพ ภายใต้การบริหารจัดการที่มีประสิทธิภาพ

๓. ขอบเขตของงาน

- ๓.๑ การจัดตั้งสถานศึกษาขั้นพื้นฐาน
- ๓.๒ การยุบรวม เลิก สถานศึกษาขั้นพื้นฐาน
- ๓.๓ การรับและโอนสถานศึกษาขั้นพื้นฐาน

๔. คำจำกัดความ

การจัดตั้ง ยุบ รวม เลิกสถานศึกษา และโอนสถานศึกษาขั้นพื้นฐาน หมายถึง การจัดตั้ง รวมหรือเลิกสถานศึกษาตามระเบียบกระทรวงศึกษาธิการว่าด้วยการจัดตั้ง รวม หรือเลิกสถานศึกษาขั้นพื้นฐาน พ.ศ.๒๕๕๐ รวมถึงการดำเนินการขยายชั้นเรียน การรับและโอนสถานศึกษา

๕. ขั้นตอนการปฏิบัติงาน

- ๕.๑ ศึกษาระเบียบกระทรวงศึกษาธิการเกี่ยวกับการจัดตั้ง ยุบ รวม เลิก สถานศึกษาขั้นพื้นฐาน การขยายชั้นเรียน การรับและโอนสถานศึกษา
- ๕.๒ ศึกษาสภาพปัจจุบัน ปัญหาเกี่ยวกับสถานศึกษา และความต้องการด้านโอกาสการเข้าถึงบริการการศึกษาของประชากรวัยเรียนภายในเขตพื้นที่การศึกษาและจังหวัด
- ๕.๓ จัดทำแผนจัดตั้ง ยุบ เลิก การขยายชั้นเรียน การรับและโอนสถานศึกษา เสนอขอความเห็นชอบคณะกรรมการศึกษาธิการจังหวัด
- ๕.๔ ดำเนินการจัดตั้ง ยุบ รวม เลิก การขยายชั้นเรียน การรับและโอนสถานศึกษา เสนอขอความเห็นชอบคณะกรรมการศึกษาธิการจังหวัด
- ๕.๕ ติดตาม ประเมิน และรายงานผลการดำเนินงาน

๖. แบบฟอร์มที่ใช้

ตามระเบียบแนวปฏิบัติที่กำหนด



๗. Flow Chart การปฏิบัติงาน

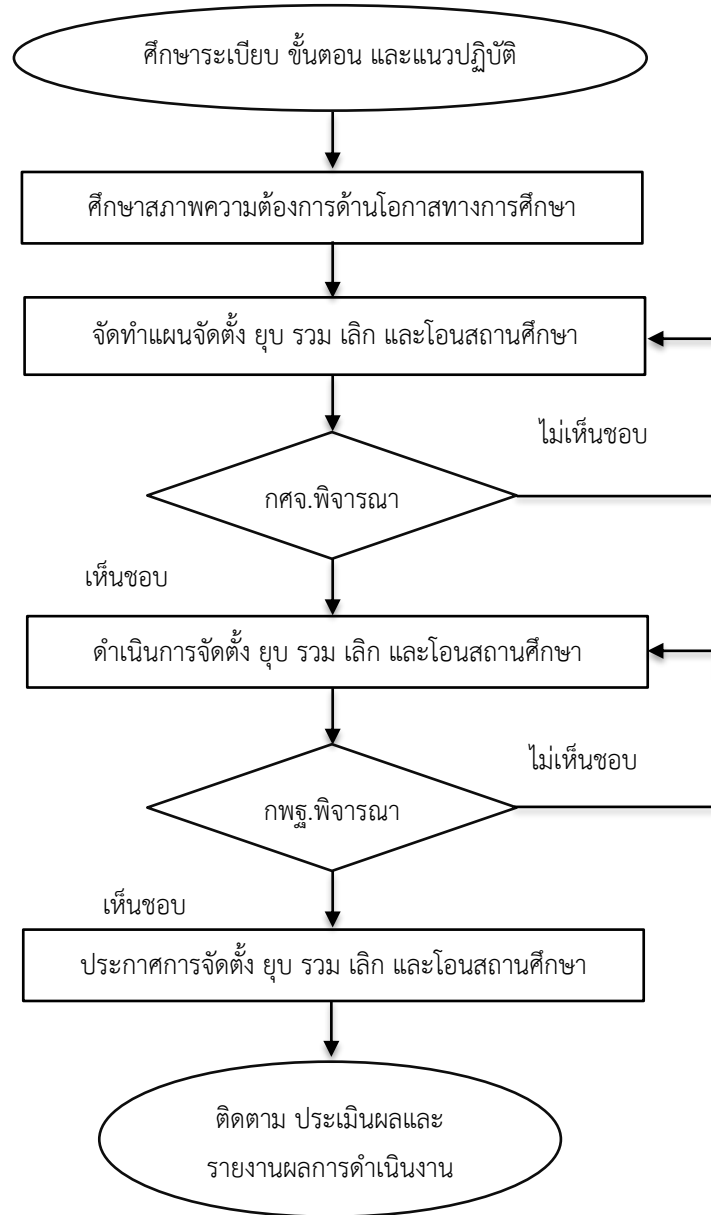

๘. กฎหมาย ระเบียบและเอกสารที่เกี่ยวข้อง

- ๘.๑ ระเบียบกระทรวงศึกษาธิการว่าด้วยการจัดตั้ง รวม หรือเลิกสถานศึกษาขั้นพื้นฐาน พ.ศ.๒๕๕๐
- ๘.๒ ระเบียบกระทรวงศึกษาธิการว่าด้วยการขยายชั้นเรียน ของสถานศึกษาขั้นพื้นฐาน พ.ศ.๒๕๕๓
- ๘.๓ ระเบียบ/หลักเกณฑ์/วิธีการประเมินศักยภาพและความพร้อมในการจัดการศึกษาขององค์กรปกครองส่วนท้องถิ่น
- ๘.๔ พระราชบัญญัติการกำหนดขั้นตอนและแผนการกระจายอำนาจให้องค์กรปกครองส่วนท้องถิ่น พ.ศ.๒๕๕๒
- ๘.๕ นโยบายการพัฒนาประสิทธิภาพการบริหารจัดการของโรงเรียนขนาดเล็กของสำนักงานคณะกรรมการการศึกษาขั้นพื้นฐาน



โครงสร้างส่วนประกอบมาตรฐานงาน

ชื่องาน (กระบวนการ)	งานจัดตั้งยุบ รวม เลิก เอนสถานศึกษาขั้นพื้นฐาน	สำนักงานเขตพื้นที่การศึกษาประถมศึกษาระนอง กลุ่มนโยบายและแผน	มาตรฐานคุณภาพงาน	เวลา ดำเนินการ	ผู้รับผิดชอบ
ตัวชี้วัดที่สำคัญของกระบวนการ สำนักงานเขตพื้นที่การศึกษา มีระบบการดำเนินงานการจัดตั้ง ยุบรวม เลิก และการขยายชั้นเรียน การรับและเอนสถานศึกษาขั้นพื้นฐานที่เป็นไปตามระเบียบ/ขั้นตอน/แนวปฏิบัติที่ทำให้เกิดประสิทธิภาพ	สำนักงาน (กระบวนการ) งานจัดตั้งยุบ รวม เลิก เอนสถานศึกษาขั้นพื้นฐาน สำนักงานเขตพื้นที่การศึกษา มีระบบการดำเนินงานการจัดตั้ง ยุบรวม เลิก และการขยายชั้นเรียน การรับและเอนสถานศึกษาขั้นพื้นฐานที่เป็นไปตามระเบียบ/ขั้นตอน/แนวปฏิบัติที่ทำให้เกิดประสิทธิภาพ	สำนักงานเขตพื้นที่การศึกษาประถมศึกษาระนอง กลุ่มนโยบายและแผน	มาตรฐานคุณภาพงาน	ผู้รับผิดชอบ	กลุ่มนโยบายและแผน คณะทำงาน
ลำดับที่	ผังขั้นตอนการดำเนินงาน	รายละเอียดงาน			
๑		๑. ศึกษาระเบียบ ขั้นตอน และแนวปฏิบัติที่เกี่ยวข้องกับการจัดตั้งยุบรวม เลิก การขยายชั้นเรียน รับและเอนสถานศึกษา	๑๕ วัน	กลุ่มนโยบายและแผน คณะทำงาน	
๒		๒. ศึกษาสภาพปัจจุบัน ปัญหาเกี่ยวกับสถานศึกษา และความต้องการด้านโอกาสการเข้าถึงบริการการศึกษาของประชากรวัยเรียนภายในเขตพื้นที่ที่ดำเนินการและจังหวัด	๒ เดือน	กลุ่มนโยบายและแผน	
๓		๓. จัดทำแผนจัดตั้ง ยุบ เลิก การขยายชั้นเรียน การรับและเอนสถานศึกษา เสนอขอความเห็นชอบคณะกรรมการการศึกษาธิการจังหวัด	๒ เดือน	กลุ่มนโยบายและแผน	
๔		๔. ดำเนินการจัดตั้ง ยุบ รวม เลิก การขยายชั้นเรียน การรับและเอนสถานศึกษา ในเขตพื้นที่การศึกษาตามระเบียบกระทรวงศึกษาธิการ	ตลอดปี	กลุ่มนโยบายและแผน	
๕		๕. ติดตาม ประเมิน และรายงานผลการดำเนินงาน	ตลอดปี	กลุ่มนโยบายและแผน	

เอกสารอ้างอิง :

- ระเบียบกระทรวงศึกษาธิการว่าด้วยการจัดตั้ง รวม หรือเลิกสถานศึกษาขั้นพื้นฐาน พ.ศ.๒๕๕๐
- นโยบายการพัฒนาประสิทธิภาพการบริหารจัดการของโรงเรียนขนาดเล็ก
- ระเบียบ/หลักเกณฑ์/วิธีการประเมินศักยภาพและความพร้อมในการจัดการศึกษาขององค์กรปกครองส่วนท้องถิ่น
- พระราชบัญญัติการกำหนดชั้นและแผนการเรียนจ่ายอำนาจโรงเรียนปกครองส่วนท้องถิ่น พ.ศ.๒๕๕๐

คำอธิบายสัญลักษณ์ผังขั้นตอน ○ จุดเริ่มต้นหรือสิ้นสุดกระบวนการ

◇ กิจกรรมงานหรือการปฏิบัติ



การตัดสินใจ



ทิศทางหรือการเคลื่อนไหวของงาน



จุดเชื่อมต่อระหว่างหน้าถัดไปภายใน ๑ หน้า



ส่วนที่ ๔

ระเบียบ กฎหมาย แนวปฏิบัติ อ้างอิง



ระเบียบ กฎหมาย แนวปฏิบัติ อ้างอิง

- ▲ แผนการบริหารราชการแผ่นดิน
- ▲ แผนพัฒนาเศรษฐกิจและสังคมแห่งชาติ
- ▲ แผนพัฒนาการศึกษาแห่งชาติ
- ▲ นโยบายรัฐบาล เรื่องการปฏิรูปการศึกษาในทศวรรษที่สอง (พ.ศ.๒๕๕๒ – ปัจจุบัน)
- ▲ นโยบายกระทรวงศึกษาธิการ
- ▲ แผนปฏิบัติราชการของสำนักงานคณะกรรมการการศึกษาขั้นพื้นฐาน
- ▲ แผนพัฒนาจังหวัด
- ▲ แผนพัฒนาการศึกษาจังหวัด และกลุ่มจังหวัด
- ▲ รายงานการศึกษา การวิจัยที่เกี่ยวข้องกับการพัฒนาคุณภาพการจัดการศึกษา
- ▲ รายงานผลการดำเนินงานการจัดการศึกษาของสำนักงานเขตพื้นที่การศึกษา
- ▲ ระเบียบสำนักนายกรัฐมนตรีว่าด้วยการบริหารงบประมาณจังหวัดแบบบูรณาการ พ.ศ. ๒๕๔๙
- ▲ ระเบียบกระทรวงศึกษาธิการ ว่าด้วยแผนพัฒนาการศึกษาระดับจังหวัดและกลุ่มจังหวัด
- ▲ ระเบียบกระทรวงศึกษาธิการว่าด้วยการจัดตั้ง รวม หรือเลิกสถานศึกษาขั้นพื้นฐาน พ.ศ. ๒๕๕๐
- ▲ ระเบียบกระทรวงศึกษาธิการว่าด้วยการขยายชั้นเรียน ของสถานศึกษาขั้นพื้นฐาน พ.ศ. ๒๕๕๓
- ▲ ระเบียบ/หลักเกณฑ์/วิธีการประเมินศักยภาพและความพร้อมในการจัดการศึกษาขององค์กรปกครองส่วนท้องถิ่น
- ▲ พระราชบัญญัติการกำหนดชั้นตอนและแผนการกระจายอำนาจให้องค์กรปกครองส่วนท้องถิ่น พ.ศ. ๒๕๕๒
- ▲ นโยบายการพัฒนาประสิทธิภาพการบริหารจัดการของโรงเรียนขนาดเล็กของสำนักงานคณะกรรมการการศึกษาขั้นพื้นฐาน



ภาคผนวก



แบบฟอร์มการเขียนโครงการ

ชื่อโครงการ

กลุ่มที่รับผิดชอบโครงการ.....

ผู้รับผิดชอบโครงการ

ที่ปรึกษาโครงการ

ระยะเวลาดำเนินการ

สอดคล้องกับยุทธศาสตร์ชาติ ข้อที่.....

สอดคล้องกับนโยบาย สพฐ.ที่.....

(ตัวชี้วัดที่.....)

ลักษณะโครงการ โครงการใหม่ โครงการต่อเนื่อง อื่นๆ

งบประมาณ จำนวน.....บาท

๑. หลักการและเหตุผล

.....
.....
.....

๒. วัตถุประสงค์

.....
.....
.....

๓. เป้าหมาย

เชิงปริมาณ

.....
.....

เชิงคุณภาพ

.....
.....

๔. วิธีการดำเนินงาน/กิจกรรม

ที่	กิจกรรม	ระยะเวลาดำเนินงาน	ผู้รับผิดชอบ

๕. ระยะเวลาและสถานที่ดำเนินการ

.....
.....
.....



- ๒ -

๖. งบประมาณ

กิจกรรม/รายละเอียดในการใช้งบประมาณ	งบประมาณ ที่ใช้	งบประมาณจำแนกตามหมวด รายจ่าย		
		ค่าตอบแทน	ค่าใช้สอย	ค่าวัสดุ
รวมงบประมาณ				

๗. การวิเคราะห์ความเสี่ยงของโครงการ

ความเสี่ยง

.....

แนวทางการบริหารความเสี่ยง

.....

๘. ตัวชี้วัดและค่าเป้าหมาย

ตัวชี้วัดความสำเร็จ	ค่าเป้าหมาย

๙. ผลที่คาดว่าจะได้รับ

.....

.....

ลงชื่อ.....ผู้เสนอโครงการ

(.....)

ตำแหน่ง.....

ลงชื่อ.....ผู้เห็นชอบโครงการ

(.....)

ตำแหน่ง.....

ลงชื่อ.....ผู้อนุมัติโครงการ

(.....)

ตำแหน่ง.....



แบบที่ ๑ โครงการที่ดำเนินการแล้ว

รายงานผลการดำเนินงานโครงการ

๑. ชื่อโครงการ

๒. ผู้รับผิดชอบโครงการ

๓. วัตถุประสงค์

.....
.....

๔. เป้าหมายที่กำหนดไว้ในโครงการ (คน, สิ่งของ ฯลฯ)

.....
.....

๕. จำนวนเป้าหมายดำเนินการจริง

.....
.....

๖. งบประมาณ

งบประมาณที่ได้รับ (บาท)	ใช้จ่ายจริง (บาท)	คงเหลือ (บาท)

๗. ระยะเวลาที่ใช้ในการดำเนินการ จำนวน.....วัน ระหว่างวันที่.....

๘. วิธีการดำเนินการ (ระบุขั้นตอนและกิจกรรมหลักๆให้ชัดเจน)

.....
.....

๙. ผลการดำเนินการ (ผลสำเร็จการดำเนินการ)

.....
.....

๑๐. ปัญหา/อุปสรรคในการดำเนินการ

๑๐.๑

๑๐.๒

๑๐.๓



- ๒ -

๑๑. ข้อเสนอแนะ

๑๑.๑

๑๑.๒

๑๑.๓

๑๒. อื่นๆ (อ้างอิงการดำเนินงาน เช่น คู่มือ, เอกสาร, สื่อ ฯลฯ)

.....

๑๓. ภาพประกอบกิจกรรม

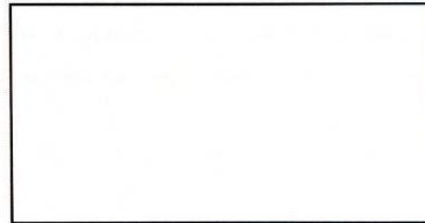
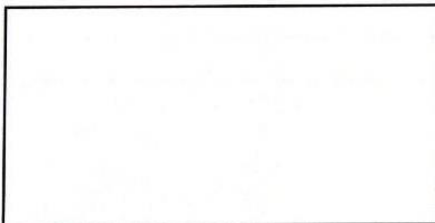
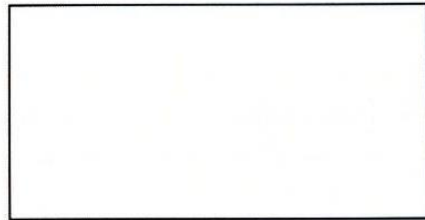
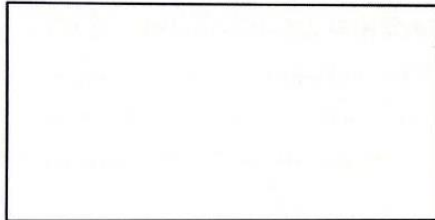

ลงชื่อ.....ผู้รายงาน

(.....)

ตำแหน่ง.....



แบบที่ ๒ โครงการที่ยังไม่ดำเนินการ

รายงานผลการดำเนินงานโครงการ

๑. ชื่อโครงการ

๒. ผู้รับผิดชอบโครงการ

๓. วัตถุประสงค์

.....
.....
.....

๔. เป้าหมายที่กำหนดไว้ในโครงการ (คน, สิ่งของ ฯลฯ)

.....
.....
.....

๕. ยังไม่ดำเนินการโครงการ

เนื่องจาก.....

.....
.....

ลงชื่อ.....ผู้รายงาน

(.....)

ตำแหน่ง.....



ประกาศกระทรวงศึกษาธิการ

เรื่อง การแบ่งส่วนราชการภายในสำนักงานเขตพื้นที่การศึกษา

พ.ศ. ๒๕๖๐

เพื่อให้การดำเนินการแบ่งส่วนราชการภายในสำนักงานเขตพื้นที่การศึกษาเป็นไปด้วยความเหมาะสมกับภารกิจ ปริมาณ และคุณภาพการจัดการศึกษาในแต่ละเขตพื้นที่การศึกษา

อาศัยอำนาจตามความในมาตรา ๘ และมาตรา ๓๔ วรรคสอง แห่งพระราชบัญญัติระเบียบบริหารราชการกระทรวงศึกษาธิการ พ.ศ. ๒๕๔๖ กฎกระทรวงกำหนดหลักเกณฑ์การแบ่งส่วนราชการภายในสำนักงานเขตพื้นที่การศึกษา พ.ศ. ๒๕๔๖ ข้อ ๓ และข้อ ๔ ประกอบกับคำแนะนำของคณะกรรมการการศึกษาขั้นพื้นฐานและมติคณะกรรมการการศึกษาขั้นพื้นฐาน ในการประชุมครั้งที่ ๒/๒๕๖๐ เมื่อวันที่ ๒๒ กันยายน พ.ศ. ๒๕๖๐ รัฐมนตรีว่าการกระทรวงศึกษาธิการ จึงออกประกาศไว้ ดังต่อไปนี้

ข้อ ๑ ประกาศนี้เรียกว่า “ประกาศกระทรวงศึกษาธิการ เรื่อง การแบ่งส่วนราชการภายในสำนักงานเขตพื้นที่การศึกษา พ.ศ. ๒๕๖๐”

ข้อ ๒ ประกาศนี้ให้ใช้บังคับตั้งแต่วันที่ประกาศในราชกิจจานุเบกษาเป็นต้นไป

ข้อ ๓ ให้ยกเลิก

(๑) ประกาศกระทรวงศึกษาธิการ เรื่อง การแบ่งส่วนราชการภายในสำนักงานเขตพื้นที่การศึกษาประถมศึกษา พ.ศ. ๒๕๕๓

(๒) ประกาศกระทรวงศึกษาธิการ เรื่อง การแบ่งส่วนราชการภายในสำนักงานเขตพื้นที่การศึกษามัธยมศึกษา พ.ศ. ๒๕๕๓

(๓) ประกาศกระทรวงศึกษาธิการ เรื่อง การแบ่งส่วนราชการภายในสำนักงานเขตพื้นที่การศึกษาประถมศึกษา (ฉบับที่ ๒) พ.ศ. ๒๕๕๓

(๔) ประกาศกระทรวงศึกษาธิการ เรื่อง การแบ่งส่วนราชการภายในสำนักงานเขตพื้นที่การศึกษามัธยมศึกษา (ฉบับที่ ๒) พ.ศ. ๒๕๕๓

ข้อ ๔ ในประกาศฉบับนี้

“สำนักงานเขตพื้นที่การศึกษา” หมายความว่า สำนักงานเขตพื้นที่การศึกษาประถมศึกษา และสำนักงานเขตพื้นที่การศึกษามัธยมศึกษา

ข้อ ๕ ให้สำนักงานเขตพื้นที่การศึกษามีอำนาจหน้าที่ดำเนินการให้เป็นไปตามอำนาจหน้าที่ของสำนักงานเขตพื้นที่การศึกษาตามกฎหมายว่าด้วยระเบียบบริหารราชการกระทรวงศึกษาธิการ และมีอำนาจหน้าที่ ดังต่อไปนี้



(๑) จัดทำนโยบาย แผนพัฒนา และมาตรฐานการศึกษาของเขตพื้นที่การศึกษา ให้สอดคล้องกับนโยบาย มาตรฐานการศึกษา แผนการศึกษา แผนพัฒนาการศึกษาขั้นพื้นฐาน และความต้องการของท้องถิ่น

(๒) วิเคราะห์การจัดตั้งงบประมาณเงินอุดหนุนทั่วไปของสถานศึกษา และหน่วยงาน ในเขตพื้นที่การศึกษา และแจ้งการจัดสรรงบประมาณที่ได้รับให้หน่วยงานข้างต้นรับทราบ รวมทั้งกำกับ ตรวจสอบ ติดตามการใช้จ่ายงบประมาณของหน่วยงานดังกล่าว

(๓) ประสาน ส่งเสริม สนับสนุน และพัฒนาหลักสูตรร่วมกับสถานศึกษาในเขตพื้นที่ การศึกษา

(๔) กำกับ ดูแล ติดตาม และประเมินผลสถานศึกษาขั้นพื้นฐานและในเขตพื้นที่การศึกษา

(๕) ศึกษา วิเคราะห์ วิจัย และรวบรวมข้อมูลสารสนเทศด้านการศึกษาในเขตพื้นที่การศึกษา

(๖) ประสานการระดมทรัพยากรด้านต่าง ๆ รวมทั้งทรัพยากรบุคคล เพื่อส่งเสริม สนับสนุน การจัดและพัฒนาศึกษาในเขตพื้นที่การศึกษา

(๗) จัดระบบประกันคุณภาพการศึกษา และประเมินผลสถานศึกษาในเขตพื้นที่การศึกษา

(๘) ประสาน ส่งเสริม สนับสนุน การจัดการศึกษาของสถานศึกษาเอกชน องค์กรปกครอง ส่วนท้องถิ่น รวมทั้งบุคคล องค์กรชุมชน องค์กรวิชาชีพ สถาบันศาสนา สถานประกอบการ และ สถาบันอื่นที่จัดการศึกษารูปแบบที่หลากหลายในเขตพื้นที่การศึกษา

(๙) ดำเนินการและประสาน ส่งเสริม สนับสนุนการวิจัยและพัฒนาศึกษาในเขตพื้นที่ การศึกษา

(๑๐) ประสาน ส่งเสริม การดำเนินการของคณะกรรมการ คณะอนุกรรมการ และ คณะทำงานด้านการศึกษา

(๑๑) ประสานการปฏิบัติราชการทั่วไปกับองค์กรหรือหน่วยงานต่าง ๆ ทั้งภาครัฐ เอกชน และ องค์กรปกครองส่วนท้องถิ่น

(๑๒) ปฏิบัติงานร่วมกับหรือสนับสนุนการปฏิบัติงานของหน่วยงานอื่นที่เกี่ยวข้องหรือที่ได้รับ มอบหมาย

ข้อ ๖ ให้แบ่งส่วนราชการภายในสำนักงานเขตพื้นที่การศึกษา ไว้ดังต่อไปนี้

(๑) กลุ่มอำนวยการ

(๒) กลุ่มนโยบายและแผน

(๓) กลุ่มส่งเสริมการศึกษาทางไกล เทคโนโลยีสารสนเทศและการสื่อสาร

(๔) กลุ่มบริหารงานการเงินและสินทรัพย์

(๕) กลุ่มบริหารงานบุคคล

(๖) กลุ่มพัฒนาครูและบุคลากรทางการศึกษา

(๗) กลุ่มนิเทศ ติดตาม และประเมินผลการจัดการศึกษา



- (๘) กลุ่มส่งเสริมการจัดการศึกษา
- (๙) หน่วยตรวจสอบภายใน
- ข้อ ๗ ส่วนราชการภายในสำนักงานเขตพื้นที่การศึกษามีอำนาจหน้าที่ดังต่อไปนี้
- (๑) กลุ่มอำนวยการ มีอำนาจหน้าที่ดังต่อไปนี้
- (ก) ปฏิบัติงานสารบรรณสำนักงานเขตพื้นที่การศึกษา
 - (ข) ดำเนินการเกี่ยวกับงานช่วยอำนวยการ
 - (ค) ดำเนินการเกี่ยวกับอาคารสถานที่ สิ่งแวดล้อม และยานพาหนะ
 - (ง) จัดระบบบริหารงาน การควบคุมภายใน และพัฒนาองค์กร
 - (จ) ประชาสัมพันธ์ เผยแพร่กิจการ ผลงาน และบริการข้อมูลข่าวสาร
 - (ฉ) ประสานการดำเนินงานระหว่างหน่วยงานภายในและภายนอกเขตพื้นที่การศึกษา
 - (ช) ดำเนินการเลือกตั้งและสรรหากรรมการและอนุกรรมการ
 - (ซ) ประสาน ส่งเสริมการจัดสวัสดิการและสวัสดิภาพ
 - (ฌ) ปฏิบัติหน้าที่อื่นที่เกี่ยวข้องกับกิจการภายในของสำนักงานเขตพื้นที่การศึกษาที่มีในส่วนของส่วนราชการใดโดยเฉพาะ
- (๒) ปฏิบัติงานร่วมกับหรือสนับสนุนการปฏิบัติงานของหน่วยงานอื่นที่เกี่ยวข้องหรือที่ได้รับมอบหมาย
- (๒) กลุ่มนโยบายและแผน มีอำนาจหน้าที่ดังต่อไปนี้
- (ก) จัดทำนโยบายและแผนพัฒนาการศึกษาให้สอดคล้องกับนโยบาย มาตรฐานการศึกษา แผนการศึกษา แผนพัฒนาการศึกษาขั้นพื้นฐาน และความต้องการของท้องถิ่น
 - (ข) วิเคราะห์การจัดตั้งงบประมาณเงินอุดหนุนทั่วไปของสถานศึกษาและแจ้งการจัดสรรงบประมาณ
 - (ค) ตรวจสอบ ติดตาม ประเมิน และรายงานผลการใช้จ่ายงบประมาณและผลการปฏิบัติตามนโยบายและแผน
 - (ง) ดำเนินการวิเคราะห์ และจัดทำข้อมูลเกี่ยวกับการจัดตั้ง ยุบ รวม เลิก และโอนสถานศึกษาขั้นพื้นฐาน
 - (จ) ปฏิบัติงานร่วมกับหรือสนับสนุนการปฏิบัติงานของหน่วยงานอื่นที่เกี่ยวข้องหรือที่ได้รับมอบหมาย
- (๓) กลุ่มส่งเสริมการศึกษาทางไกล เทคโนโลยีสารสนเทศและการสื่อสาร มีอำนาจหน้าที่ดังต่อไปนี้
- (ก) ศึกษา วิเคราะห์ ดำเนินการ และส่งเสริมการจัดการศึกษาทางไกล
 - (ข) ศึกษา วิเคราะห์ วิจัย และพัฒนาระบบข้อมูลสารสนเทศเพื่อการบริหารและการจัดการศึกษา



- (ค) ดำเนินงานสารสนเทศเพื่อการบริหารและการจัดการศึกษา
- (ง) ดำเนินการวิเคราะห์ และปฏิบัติงานระบบคอมพิวเตอร์และเทคโนโลยีสารสนเทศ และการสื่อสาร
- (จ) ส่งเสริม สนับสนุน และดำเนินงานบริการเทคโนโลยีสารสนเทศ
- (ฉ) ปฏิบัติงานร่วมกับหรือสนับสนุนการปฏิบัติงานของหน่วยงานอื่นที่เกี่ยวข้อง หรือที่ได้รับมอบหมาย
- (๔) กลุ่มบริหารงานการเงินและสินทรัพย์ มีอำนาจหน้าที่ดังต่อไปนี้
- (ก) ดำเนินงานเกี่ยวกับงานบริหารการเงิน
- (ข) ดำเนินงานเกี่ยวกับงานบริหารงานบัญชี
- (ค) ดำเนินงานเกี่ยวกับงานบริหารงานพัสดุ
- (ง) ดำเนินงานเกี่ยวกับงานบริหารสินทรัพย์
- (จ) ให้คำปรึกษาสถานศึกษาเกี่ยวกับการดำเนินงานบริหารการเงิน งานบัญชี งานพัสดุ และงานบริหารสินทรัพย์
- (ฉ) ปฏิบัติงานร่วมกับหรือสนับสนุนการปฏิบัติงานของหน่วยงานอื่นที่เกี่ยวข้อง หรือที่ได้รับมอบหมาย
- (๕) กลุ่มบริหารงานบุคคล มีอำนาจหน้าที่ดังต่อไปนี้
- (ก) วางแผนอัตรากำลังและกำหนดตำแหน่ง
- (ข) ส่งเสริม สนับสนุนการมีหรือเลื่อนวิทยฐานะ
- (ค) วิเคราะห์และจัดทำข้อมูลเกี่ยวกับการสรรหา บรรจุและแต่งตั้ง ย้าย โอน และการลาออกจากราชการของข้าราชการครูและบุคลากรทางการศึกษา
- (ง) ศึกษา วิเคราะห์ และดำเนินการเกี่ยวกับการประเมินผลการปฏิบัติงาน การเลื่อนเงินเดือน การมอบหมายหน้าที่ให้ปฏิบัติของข้าราชการครูและบุคลากรทางการศึกษา
- (จ) จัดทำข้อมูลเกี่ยวกับบำเหน็จความชอบและทะเบียนประวัติ
- (ฉ) จัดทำข้อมูลระบบจ่ายตรงเงินเดือนและค่าจ้างประจำ
- (ช) ปฏิบัติการบริการและอำนวยความสะดวกในเรื่องการออกหนังสือรับรองต่าง ๆ การออกบัตรประจำตัว และการขออนุญาตต่าง ๆ
- (ซ) ศึกษา วิเคราะห์ และจัดทำข้อมูลเพื่อดำเนินงานวินัย อุทธรณ์ ร้องทุกข์ และการดำเนินคดีของรัฐ
- (ฌ) ปฏิบัติงานร่วมกับหรือสนับสนุนการปฏิบัติงานของหน่วยงานอื่นที่เกี่ยวข้อง หรือที่ได้รับมอบหมาย
- (๖) กลุ่มพัฒนาครูและบุคลากรทางการศึกษา มีอำนาจหน้าที่ดังต่อไปนี้
- (ก) ดำเนินงานฝึกอบรมการพัฒนาครูก่อนแต่งตั้ง



- (ข) ดำเนินงานฝึกอบรมพัฒนาเพื่อเพิ่มศักยภาพการปฏิบัติงาน
- (ค) ดำเนินงานพัฒนาข้าราชการครูและบุคลากรทางการศึกษาให้เป็นไป ตามมาตรฐาน วิชาชีพและจรรยาบรรณ
- (ง) ปฏิบัติงานส่งเสริม สนับสนุน และยกย่องเชิดชูเกียรติข้าราชการครูและบุคลากร ทางการศึกษา
- (จ) ดำเนินการเกี่ยวกับการลาศึกษาต่อ ฝึกอบรม หรือปฏิบัติการวิจัยภายในประเทศ หรือต่างประเทศ
- (ฉ) ศึกษา วิเคราะห์ วิจัย และเสริมสร้างระบบเครือข่ายการพัฒนาครูและบุคลากร ทางการศึกษา
- (ช) ปฏิบัติงานร่วมกับหรือสนับสนุนการปฏิบัติงานของหน่วยงานอื่นที่เกี่ยวข้อง หรือ ที่ได้รับมอบหมาย
- (๓) กลุ่มนิเทศ ติดตามและประเมินผลการจัดการศึกษา มีอำนาจหน้าที่ดังต่อไปนี้
- (ก) ประสาน ส่งเสริม สนับสนุนและพัฒนาหลักสูตรการศึกษาขั้นพื้นฐาน หลักสูตร การศึกษาระดับก่อนประถมศึกษา และหลักสูตรการศึกษาพิเศษ
- (ข) ศึกษา วิเคราะห์ วิจัย เพื่อพัฒนาหลักสูตรการสอนและกระบวนการเรียนรู้ ของผู้เรียน
- (ค) วิจัย พัฒนา ส่งเสริม ติดตาม ตรวจสอบ และประเมินเกี่ยวกับการวัดและ การประเมินผลการศึกษา
- (ง) วิจัย พัฒนา ส่งเสริม มาตรฐานการศึกษาและการประกันคุณภาพการศึกษา รวมทั้งประเมิน ติดตาม และตรวจสอบคุณภาพการศึกษา
- (จ) นิเทศ ติดตาม และประเมินผลการจัดการศึกษา
- (ฉ) ศึกษา วิเคราะห์ วิจัย และพัฒนาสื่อ นวัตกรรม การนิเทศทางการศึกษา
- (ช) ปฏิบัติงานเลขานุการคณะกรรมการติดตาม ตรวจสอบ ประเมินผลและนิเทศการศึกษา ของเขตพื้นที่การศึกษา
- (๔) ปฏิบัติงานร่วมกับหรือสนับสนุนการปฏิบัติงานของหน่วยงานอื่นที่เกี่ยวข้อง หรือ ที่ได้รับมอบหมาย
- (๘) กลุ่มส่งเสริมการจัดการศึกษา มีอำนาจหน้าที่ดังต่อไปนี้
- (ก) ศึกษา วิเคราะห์ ส่งเสริม สนับสนุน และดำเนินงานเกี่ยวกับศาสตร์พระราชา
- (ข) ส่งเสริมการจัดการศึกษาขั้นพื้นฐานในรูปแบบการศึกษาในระบบ การศึกษานอกระบบ และการศึกษาตามอัธยาศัย



(ค) ส่งเสริม สนับสนุน และดำเนินการเกี่ยวกับการจัดเตรียมข้อมูลการจัดการศึกษา
ขั้นพื้นฐานของบุคคล ครอบครัว องค์กร ชุมชน องค์กรวิชาชีพ สถาบันศาสนา สถานประกอบการ
และสถาบันสังคมอื่น

(ง) ประสานและส่งเสริมองค์กรปกครองส่วนท้องถิ่นให้สามารถจัดการศึกษาสอดคล้องกับ
นโยบาย และมาตรฐานการศึกษา

(จ) ส่งเสริมการจัดการศึกษาสำหรับผู้พิการ ผู้ด้อยโอกาส และผู้มีความสามารถพิเศษ

(ฉ) ส่งเสริมงานการแนะแนว สุขภาพ อนามัย กีฬา และนันทนาการ ลูกเสือ ยุวกาชาด
เนตรนารี ผู้บำเพ็ญประโยชน์ นักศึกษาวิชาทหาร ประชาธิปไตย วินัยนักเรียน การพิทักษ์สิทธิเด็ก
และเยาวชน และงานกิจการนักเรียนอื่น

(ช) ส่งเสริม สนับสนุนการระดมทรัพยากรเพื่อการศึกษา

(ซ) ประสานการป้องกันและแก้ไขปัญหาการใช้สารเสพติด และส่งเสริมป้องกันแก้ไขและ
คุ้มครองความปลอดภัยนักเรียนและนักศึกษา รวมทั้งระบบดูแลช่วยเหลือนักเรียน

(ฌ) ดำเนินงานวิเทศสัมพันธ์

(ญ) ประสาน ส่งเสริมการศึกษากับการศาสนาและการวัฒนธรรม

(ฎ) ส่งเสริมแหล่งการเรียนรู้ สิ่งแวดล้อมทางการศึกษา และภูมิปัญญาท้องถิ่น

(ฏ) ประสานและส่งเสริมสถานศึกษาให้มีบทบาทในการสร้างความเข้มแข็งของชุมชน

(ฐ) ปฏิบัติงานร่วมกับหรือสนับสนุนการปฏิบัติงานของหน่วยงานอื่นที่เกี่ยวข้อง หรือ
ที่ได้รับมอบหมาย

(ล) หน่วยตรวจสอบภายใน ให้ปฏิบัติงานขึ้นตรงกับหัวหน้าส่วนราชการ และมีอำนาจหน้าที่
ดังต่อไปนี้

(ก) ดำเนินงานเกี่ยวกับงานตรวจสอบการเงิน การบัญชี และตรวจสอบระบบการดูแล
ทรัพย์สิน

(ข) ดำเนินงานเกี่ยวกับงานตรวจสอบการดำเนินงานหรือกระบวนการปฏิบัติงาน
เปรียบเทียบกับผลผลิตหรือเป้าหมายที่กำหนด

(ค) ดำเนินงานเกี่ยวกับการประเมินการบริหารความเสี่ยง

(ง) ดำเนินการอื่นเกี่ยวกับการตรวจสอบภายในตามที่กฎหมายกำหนด

(จ) ปฏิบัติงานร่วมกับหรือสนับสนุนการปฏิบัติงานของหน่วยงานอื่นที่เกี่ยวข้องหรือ
ที่ได้รับมอบหมาย

ประกาศ ณ วันที่ ๒๒ พฤศจิกายน พ.ศ. ๒๕๖๐

ธีระเกียรติ เจริญเศรษฐศิลป์

รัฐมนตรีว่าการกระทรวงศึกษาธิการ



กลุ่มนโยบายและแผน

สนปร.ระง.๑

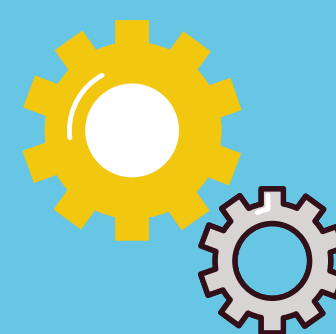

สำนักงานเขตพื้นที่การศึกษาประถมศึกษาระนอง
สำนักงานคณะกรรมการการศึกษาขั้นพื้นฐาน
กระทรวงศึกษาธิการ